盛京時報
綜合版
今日一大張半
編輯兼發行人 康德新聞社 新京特別市中央通四三
發行所 康德新聞社奉天支社 奉天市大和區琴田町九號

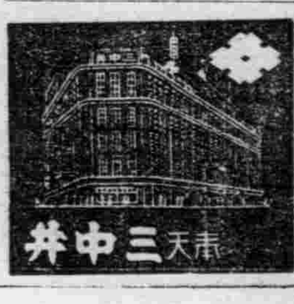

海鷲活躍南北洋水域
新幾內亞·熱田島展開空海戰
墜敵機十九架
沉艦船四隻·毀巡艦二隻
康頓島軍事設施遭重創

大本營發表（三月二十九日十七時）東京電＝

一、日本海軍航空部隊、三月廿八日、攻擊新幾內亞島奧洛灣、與在上空警戒中之敵戰鬪機群相交戰、擊墜其十九架、更擊沉八千噸級輸送船一隻、五千噸級輸送船一隻、驅逐艦一隻、哨戒艇一隻（日方損害、自爆及未歸還者三架）、

二、日本海軍部隊、三月二十七日、行動於熱田島西方海面中、發現由巡洋艦二隻及驅逐艦數隻結成之敵艦隊、立即加以追擊、與敵甲巡一隻以大損害、使敵乙巡一隻、驅逐艦一隻微破後、敵向東方潰逃、日方損害、極形輕微、

三、日本海軍航空部隊、三月十九日迄同二十六日、（計三次）爆擊康頓島、對於兵舍、陸上飛行場、水上基地格納庫以及軍事設施、與以甚大損害、全機平安歸還、

四、日本海軍部隊及海軍機、三月十五日迄同二十七日、擊沉敵潛水艦四隻、

彈雨橫衝英美陣地
連襲浙地港及哥島

【里斯本電】新德里電訊、印度派遣軍反軸心軍司令部十八日有左記發表、日本航空部隊、二十七日正午過、以大編隊襲擊吉大港東南拿夫河口之巴策爾加以轟炸、對英軍及拿夫河船舶予以損害、

【又電】新德里電訊、印度派遣英軍司令部發表、日本航空部隊二十三日夜轟炸浙地港、

【布宜諾斯愛里斯電】華盛頓電訊、美國海軍省二十八日關於西南太平洋之日本航空部隊之活躍發表如次、二十七日日本航空部隊、最近歷前後五次、轟炸哥達爾卡納爾島之美軍陣地、致美軍側之死傷者多數、

【里斯本電】新德里電訊、印度派遣反軸心軍司令部、二十六日發表日本航空部隊對孟德威前後二次施以轟炸、對該市一部予以為大損害、即時起火、

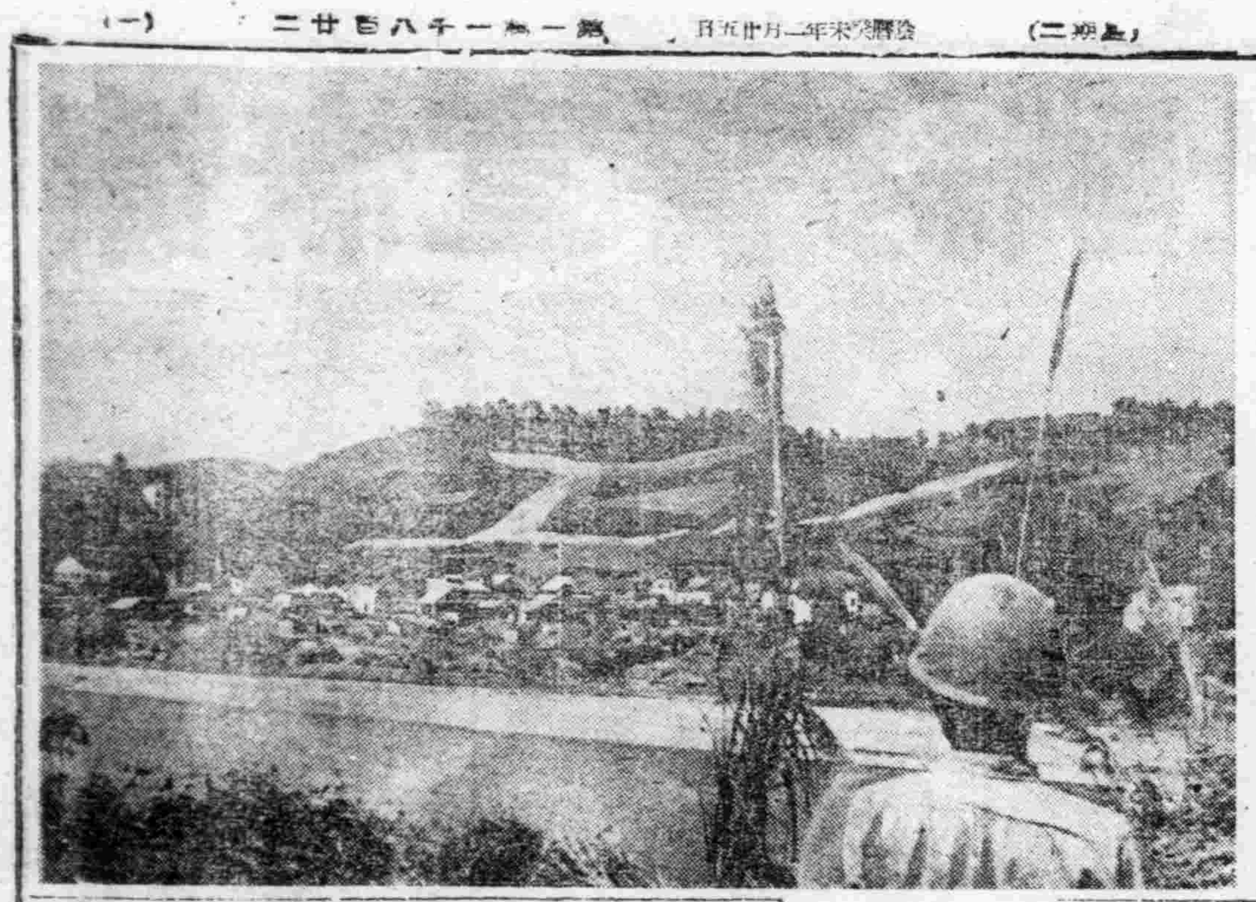

日越軍共同防衛國境

與老開之街相隔一河為重慶軍地盤雖數線、乃重慶支配下之河口之街也此處顯示微妙之動向、然於法國對於樞軸側之協力及對於大東亞共榮圈之理解、今日由日越軍共同相當警備、在河之彼處、因敵方物資之極端不足、多渡河前來、此處者開設外之各種區、有無盡之埋藏物、顯示日本之產業建設之躍進狀況、圖為哨戒安南中國境線之日軍勇士、前面之陵線、為重慶軍陣地前線堡數線之河口之街、（陸軍省檢閱濟）

天津特區政廳 因返還漸廢止

【天津】天津特別市、於三十日返還租界之前、二十八日撤同特別行政區組、新任命天津特別市區長、及廢止特別行政區警務處、設置特別警察局分局、任命分局長、由此從來之特別行政區財政亦編入一般財政矣、

秘魯壓迫軸心國國民

【布宜諾斯愛里斯電】利馬來電、秘魯政府、對軸心國民有秘魯市民權者、若有反民主主義的、乃至親軸心的行為之時、剝奪其市民權、而將其看做原籍國國民之旨、以法令發布矣、

德土通商條約 開始交涉締結

【伊斯坦堡電】據安果拉來電稱德國通商局長克洛久斯博士等十名廿五日已抵安果拉、會見土耳其外務省商務局長巴加氏、通商局長吉海氏等、廿八日開始交涉締結新通商條約云、

美新造巡洋艦 諾克斯親命名

【布宜諾斯愛里斯電】華盛頓來電、美國海軍長官諾克斯、前此赴威敏康典之紐約造船廠、將目下建造中之巡洋艦、命名為威爾克斯巴利、發表巡洋艦新近將竣工之旨、

美巴勒士坦特使 將於最近赴任

【布宜諾斯愛里斯電】美大總統羅斯福、此次任命馬可倫、赫巴為駐巴勒斯坦及特蘭斯喬丹兩國特使、該特使預定於最近赴任之途、

美陸軍航空隊 一部出動於太平洋

【布宜諾斯愛里斯電】華盛頓來電稱、美國陸軍省發表謂美國陸軍第十三航空部隊目下出動於南太平洋中、

伊拉克內閣 與埃首相會見

【伊斯坦堡電】據開羅來電、訊伊拉克內相前此抵開羅後、即和埃及首相納哈斯伯夏會見、開始協議、然決定於最近在開羅開催阿剌伯民族會議、

促進經濟提携
日華兩國關係緊密不分
政府召在華經濟關係者懇談

【東京】日本政府自中國參戰、展開日華新關係以來、為使兩國經濟提携態勢緊密化、招集在華事業關係者、二十九日午前十時、假首相官邸、關於提携日華經濟之懇談會、出席者政府側為東條首相、青木大東亞相、山本大東亞次官、佐藤陸軍、岡海軍兩軍務局長以下關係官、民間側為貿易統制會長、向井三井物產會長、田中三菱商事南部貿易統制會長外十四名、設營會社及銀行關係佐佐木東拓總裁、河上興亞總裁、柏木正金總裁、田中鮮銀總裁、永津台銀總理外二名、礦山關係鮎田日鐵社長、川島三井礦山會長、小林三菱礦業會長外三名、紡績關係津田鐘紡社長、小寺大日本社長外六名、運輸關係清水東亞海運社長、兒玉大日本航空總裁、寺井郵船社長、岡田商船社長、大谷船舶運營會會長、古田住友本社總理事外十六名、來賓為結城日銀總裁、津島華北開發總裁、時間定刻由東條首相、青木大東亞相、關於日華經濟之提携、完遂大東亞戰爭建設緊要之意、予以致辭、乃遂行懇談、由政府說明日本對華新方針、與基此之各種施策、徵求民間之理解及協力、對此、由民間側開陳積極的建設的意見、費百二時間有余更換意見、大成果、午餐後散會、

東條首相

力謀日華經濟發展
東條首相於懇談會上致辭

【東京】於日華經濟提携懇談會席上、東條首相談話要旨、帝國政府今次以國民政府參戰為契機、根據日華提携之根本精神、專致力於國民政府政治力之強化、以圖重慶抗日根據及名目之消滅、更與新中國結成一體同戰爭完遂上邁進、帝國政府基於右方針、於一月九日國民政府參戰布告發布之同時、對美英共同完遂戰爭為目的、日華共同宣言、同時關於撤廢治外法權等發表日華間共同聲明、更基於日華間協定、前此帝國專管租界返還、及北京公使館區域回收實施細目、辦理調印、關於經濟關係、帝國政府對從來經濟諸施策、在此機會加以新檢討、行公正且合理的訂正、政府既已重點於今回決定方針、徹底實行、現地官民各位、體得政府方針、非常熱意支援、效果頗堪期待、國民一般尤其在中國直接間接經營事業或有經濟活動之財界中樞各位、更宜充分理解政府用意之所在、與政府協力、乃最為必要者、今日對權益及特權等事、已無所謂、要在與中國國民緊密提携、共存共榮、以圖經濟的發展、本人特將此點向各位說明、請各位理解政府用意之所在、希望格外協力、

青木東亞相

在外經濟界應與中國結成一體
青木大東亞相談話要旨

【東京】大東亞相談話要旨、

一、從來之對華經濟活動、一面在中國之抗日反日勢力下、與之對抗、苦心經營、另一方面以租界等為根據、與牽制我方經濟活動之美英勢力、施以對抗、又自中國事變以來、應我方之作戰上要請、必須出以特殊之經濟活動乃屬事實、此等之諸種事情、我方之經濟活動、以特權或特徵作根據、在日華雙方之事業間、發生對抗觀、此種傾向、未必全無、然由於對美英開戰、於中國最大之競爭者美英勢力、完全被排拭、今日又有國民政府及中國人、出以全面的信賴協力之態度、今日所謂對抗觀念、國際權益思想完全一擲、於日華平等之基礎、促進友好的經濟協定、此自不待言者也、然長年在中國從事事業、一旦順應國策之線、固非容易、此點尚希各位特別指導、

二、在日華間新關係之樹立後、從前在中國、經營之日本側事業、除特殊之情形、強自撤退、或解散、對此而此未曾加諸考慮唯事變下、基於特殊理由、關於我方強制把握之業務基於新的方針、按其業務之性質、各自加以適當之調整、此乃當然者也、又件同敵產之移管、如經營擔當者之變更、亦如前述脫却習慣、以平等之立場期待真實的日華提携之實現、

三、關於在中國之日本側事業運營、關乎產業、金融其他發軍中國側之方針嚴戒類似對抗之傾向、其他之重要事業、凡資本並經營之參加、技術之提供等等方法、希想加以協力、無論任何時、先以與中國側之自主的發展作同一步驟、為第一步、以日本人、或日本會社之個別事業之利、不利、為第二義、此種問題、寫使日華提携、並共同戰爭之完遂、順應崇高之國家目的為第一義、切望協力國策、

四、此次基於日華新關係、中國側之責任益形加重、國民政府、對此次之帝國指針、及措置、汪主席以下、以非常之感激的責任與熱意、欲加酬報、國民政府側之諸施策、今日已見着着進行、中國經濟之自主的建設前途、洵為有望、充分對處檢討之同時、所可確信者不僅國民政府、即民衆之間、對帝國之眞意、亦漸次諒解、尤以財界有力者之間進而在日華新關係之下、與國民政府結成一體、有為新中國之建設、而挺身努力之傾向、中國官民一體、順應帝國之新方針、邁向大東亞戰爭完遂、與大東亞新秩序建設之途、確立此種體制、乃帝國所最重視者、

五、為期新方針之迅速圓滑結實、日本之在華事業關係者各位、對此有加以正確理解、及充分協力之必要、倘以各位之豐富之經驗、與卓越之識見、充分協力、則日華間新關係之將來發展、指日可待、

滿華國交邁進具體提携階段
國府還都三周年紀念
東亞新秩序建設勢若金城湯池

【新京】本日乃國民政府還都三週年、基礎於以日本為中心之日滿華三國的互助連環、已不待言、而東亞新秩序所不能缺之要件、要為日滿華三國強力不動的緊密關係、改組國民政府南京還都、康德七年十月滿洲國政府、即從速特派遣外務局長官赴南京、遂行日滿華三國共同宣言之交涉、於是當確意志疏通之兩國之國交關係、由是向本然之友好關係邁出第一步、其次同十一月卅日、日滿華之國交、乃正式開始、而兩國從此相携、向東亞新秩序之建設邁進以來、緊密關係、逐日加強、同年十二月國府外交部長徐良氏、為修好使而來滿、關於外交機關之設置、進行懇談、翌年一月十五日、我駐華大使館之設置既已實現、乃任命當時民生部大臣要職之呂榮寰氏為特命全權大使赴任南京、繼於二月廿五日、駐滿中國大使館亦行開設、由廉隅氏為初代大使、因此滿華國交得名符其實之恢復、兩國之政治、經濟、文化之興隆、遂得以急速之步調推進、待十二月八日、大東亞戰爭勃發、我皇帝陛下、渙發關於時局詔書、明示與日本生死存亡斷弗分攜之我國國是、汪主席亦宣言同甘共苦協力日本之聖戰、於是兩國之緊密關係、以大東亞戰爭為中心、更突入新期的階段、更於九年五月、汪主席親訪我國、七月張國務總理為答訪使、飛往南京、兩國之國交、遂愈成確固不動之勢、爾後當同年九月之我建國十週年慶祝式典之際、現駐滿大使之陳濟成氏為國府代表來滿、兩國關係乃更加濃厚不分、待至戰第二年、國民政府乃爾滿華提携俱體的進展、斷行駐滿大使之更迭、同時於哈爾濱、奉天開設總領事館、於是還都以來僅三年、滿華兩國之國交、正早飛躍的躍進、今兩國已邁過儀禮的國交、向具體的提携及無相通之階段突進、藉對日積極協力、以期大東亞戰爭之早日完遂必務、

全國稅監督署 第三科長會議

【新京】稅務監督署第三科長及省財務科長會議、於二十九日午前十一時、在經濟部會議室舉行、經東部之伊地知稅務司長及關係官科長側之全國稅務監督署第三科長、全國各省財務科長出席首由伊地知稅務司長訓示後即關於地稅制度運用之件之諮問事項

一、關於本年度地稅合體調整事項

一、關於地稅附加稅及附加捐之運納整備事項

實行協議懇談、午後五時散會、又繼由三十日起凡二日間、使用第三科長會云、

德軍白刃戰下 佔領塞倫斯克

【柏林電】德統大東營發表（二十八日正午）

一、在東部戰線二十七日終日非常平穩僅於一部戰線展開局部之戰鬪、在克魯克斯西北方德軍攻彈兵部隊凡數日間、展開白兵戰後、即占領塞佛斯克市、

一、英空軍對德本土之西北地方數處及柏林地域投下炸彈及燒夷彈、使住宅地區發生火災、破壞高層建築物並文化設施、致生民亦蒙損害、英空軍爆擊機中之八機遂被擊墜、

澳首相發悲鳴

【里斯本電】反軸心軍作戰重點恰置於歐洲方面、結果、澳洲政廳側對此、極為不滿、澳洲首相克欽二十日於素尾、發表悲鳴、

社說
國府還都三周年

國府還都、算到今天正三個年。在這三個年裡。東亞情勢以至世界情勢。急遽變化。成爲歷史上一大轉換時期。以美英為集難多年而彌於國際間的世界舊秩序。日趨隆落。以日滿華為中心協力建設的東亞共榮圈。逐漸完成。同時。更生中國的健全發展。也隨同聖戰捷音。突飛猛進。日就月將。能在最短時期裡。具備樞軸國家的一切條件。尤其在本年一月九日。斷然對美英宣戰。同時並和日本政府簽訂撤廢在華治外法權及返還租界地協定。一則表示東亞解放決心。一則顯揚獨立國家精神。更是新中國更生後確實健全發展的有力表現。

三年前的今天。國府發表還都宣言。最主要之點。即為『內求統一。非求和平』和平的方策。是睦鄰。反共。充實國力以圖收回租界地並撤廢各國在華治外法權。統一的方策。是延攬各方人材。制定憲法。復興經濟。安定民生。基於日華協同防衛原則以達成分担東亞和平責任之建軍。到了三年後的今日。對此兩大目標。雖未完全做到成功地步。但是關於和平方策。已是着着實現。收得良果。他如建軍三十萬。與日軍協力作戰。使重慶殘餘勢力。瓦歸消沈。並改組華北政委會。力行新國民運動及清鄉工作等等。都是統一方策的極度發揮。

有人說。國府在還都當時。固然以和平相標榜。但是在此大東亞戰爭逐行下舉東亞全力以擊滅美英惡勢力之際。似應將和平兩字。暫時收起。另換以硬性的國策。以便喚起國民敵愾同仇的心理。一致向前奮鬥。初不知國府所標榜的和平。乃是完成東亞和平。換一句話說。也就是把整個的東亞團結成為一體。東亞如果成為一體。群策群力。共存共榮。不但美英殘存的惡勢力。立可掃蕩無餘。就是為美英作虎倀的重慶分子。也可自然消滅。

最近。經過日華兩軍協力大討伐。各線重慶軍。紛紛潰退。返正來歸者。層出不窮。同時。重慶方面的有識政客。也都棄暗投明。效順國府。因之重慶分子。愈趨沒落。重慶分子沒落。即是國府實力發展的明證。我們試把三年前國府對和重慶的實力。和現在來比較一下。立刻能得到一個很明確的結論在不久將來重慶逐漸完全沒落的時候。便是新中國完成統一的紀念日。

滿洲建國。豪親邦日本以全力提攜援助。突飛猛進。健全發展。完成第一建設。樹立偉大功績。久為全世界所驚歎欽羨。而國府還都。也是蒙日本朝野的全力提携援助。雖只三年的短過程。也是突飛猛進。健全發展。步步向和平統一的大目標勇往直前。記得有一句俗語。『創業難。守業尤難』。滿洲建國是創業。國府還都不但是守業。而且是更生。所以難上加難。從來多難興邦。藉從艱難困苦裡去奮鬥。能得到意外的成功。當此決戰之年。我們滿華兩國要時刻刻追念日本朝野上下以全力提攜援助的厚意。感恩圖報。共同遂行聖戰。以期在這決戰之年裡。達到日滿華三國共同宣言的崇高理想。而完成東亞共榮圈。以至世界新秩序。

昂揚國防思想
強化槍後軍援
國兵法施行三週年宣傳計劃
中央本部

【新京】我國國兵法、自康德七年頒布實施以還、經全國軍民竭誠協力推行、截至本年四月十五日、已滿三載、新進精軍之雄姿、已儼然躋於列強之林、而奠定鎮北鐵壁之強固基礎、當茲國兵法施行三周年之佳期、協和會中央本部、為圖徹底國兵深遠意義、並為假此時機、昂揚國民國防與國兵之認識、昭明大東亞戰下國兵之使命以增進軍民之融和計、周潤擬以（一）國兵法趣旨之徹底、（二）軍事國防思想之普及、（三）軍事援護趣旨之徹底、及（四）槍後國民運動之強化等四項方針、亘全國各地動員、凡有宣傳機關、一致擴大宣傳、其具體宣傳計畫頃已正式規定如次

△舉行紀念講演會 主要都市及縣城內、政府及協和會、均主辦紀念講演會、由全國軍將校或政府、協和會之適任者、講述國防重要性、大東亞戰爭下北防之意義、國兵之使命、及國民之兵役義務、

△無電廣播 由新京中央放送局、編成紀念日特輯節目、播送國軍將校之講演、放送劇、或國軍之訓練狀況

△新聞、雜誌之解說介紹 解說國兵法、國軍之使命軍援之趣旨、或國軍躍進之實狀、

△令青少年團入營（一天） 協和會自四月十四日至十五日、令青少年團員入宿各部隊所在地之國軍部隊、（限一天）俾加深其對軍事思想、並國軍之認識、

△舉辦部隊之訪問及慰問演藝會、於四月十五日之紀念日內、令部隊所在地之住民、（以國軍之家族為主）訪問各該地之部隊、並於部隊住在之地、舉辦國兵慰問演藝會、

△分發宣傳畫 製作表徵國軍偉容之宣傳畫、分發全國、（由國軍報道部發各地軍管區）

△募慰問品 由康德新聞社主辦、現地協和會後援、向青少年並職場、地域分會、募集慰問作品、（書信作文、繪畫、手工品）及雜誌等、

△實施期間 四月十五日前後三天、

南部赤軍損害慘重

【柏林電】奧遼爾南部地區之德軍、自赤軍多期攻勢開始以來頗佔優勢、與赤軍以決定之損害、前二十二日赤軍後退後該方面之戰鬪一時已有總決之勢、德軍當局對是役赤軍之損害、於二十八日言明如次

於奧遼爾南部地區之德軍二箇師團自赤軍多期攻勢開始以來、對赤軍十一個師團之猛擊曾加以勇戰奮鬪、對赤軍之陣地已克服保、奧遼爾南部地區赤軍之損害為戰車一萬七千七百輛、捕虜千六百八十七名、為德軍破壞乃至鹵獲之赤軍武器則戰車為六十九台、砲並對戰車砲八十四門、曲射砲二百四門、機槍七百七十五枝、對戰車槍二百五十八枝

不痛不麻奏效如神
大學眼藥
目疾雖小
痛苦難言
牲有用寰球聞名的

當治 沙眼 角膜白斑 炎眼 爛眼 花眼 眼球通紅 脂眼 視力衰弱 淚眼
發行所 日本大阪北濱 參天堂株式會社
781

ST—R6
淋疾 化膿症
污濁轉清·短期除毒
東亞唯一「阿早」色素劑
塩野牌 脫爾滔淋片
本片於一萬倍溶液中具有殺滅淋菌之能力外 更有不可缺少之消炎·鎮痛二大作用而獲得完璧治淋劑之定評矣只以一次二片之簡單內服 短期根治淋疾 更用為預防時得防淋疾感染於未然 且毫無副作用而適於接連服用
【適應症】急·慢性男女淋疾 尿道炎·攝護腺炎 產褥熱·軟性下疳 中耳炎·扁桃腺炎 其他一切化膿疾患
【包裝】三〇片 一〇〇片 三〇〇片
塩野義藥品株式會社 奉天市敷島區

492

慷慨宣誓終酬壯懷

爲國犧牲不顧其身 三勇士之偉行永昭

於怒濤駭浪中練成海軍必勝之魂

【東京電】於馬達加斯加之四勇士、於悉尼之六勇士、將帝國海軍之齊永靈魂、向中外宣揚、比等海國之神此等第二次特別攻擊隊員、當出擊時、曾有悲壯之宣誓、在遺筆上記之之殉職者有神田晃大尉、三扶尚三中尉、大石應治兵曹長三勇士、悉爲攻擊隊員、在決死訓練中、於昭和十七年三月二日壯烈殉職、茲爾昔日辛苦相共之殉職者英靈、誓願以死報國之攻擊隊員一勇士、其狀烈無以復加、

海軍大尉 三扶尚三

海軍大尉 神田晃

海軍兵曹長 大石鷹次

學術俱爲優等 三扶大尉

【新潟】第二次特別攻擊隊員、於猛訓練中殉職之新發田町島町三扶尚三中尉、昭和十七年三月二日、終于壯烈殉國、氏乃以印刷業爲營生之父政五郎之三子、於中學時代之尚三中尉、並不嗜好日刊雜誌、小說類、反之竟熟讀其教科書與大楠公、廣瀨中佐等傳記、其趣味、劍術已達一路二段、勝氣旺盛之意氣、激烈之氣慨、與小學校同樣爲優等特待生、並免除學業料大新發田中學之模範生也、昭和十三年四月一日海軍兵學校、從得休暇歸家時、必行參拜諏訪神社、祭先祖之墓、訪問中學時代之軍事教官恩師、並幫助父親之印刷業、終成長爲親切柔和而剛強之青年、十年十一月一日少尉任官於太平洋怒濤激浪中、受猛訓練、陣戒必務魂、爲新生

以全力衛國

洋上、以全力以衛國、此爲最後之通信、學無兩親送來寄開發於食餅之希望惟顧於太平夫人、勿以殉國之兩親爲慮、應欄偉大功勞、袖出短刀和他的頭髮、以寄其意曰

神田大尉畧歷

【鹿兒島】與第二次特別攻擊隊十勇士、等同生死、在決行前、殉職於太平洋海底應頌之爲佐久間艇長之神田晃大尉之殉職、實令人不勝惋惜、大尉曾遺有『男兒爲國、不惜馬革裹屍、』辭世之歌、此次托庇於特別攻擊隊之不滅的戰果、化爲礎石從容就死之神田大尉、不幸未克濺血於敵艦、雖則當應謂爲日本海軍軍人之典型其勳功在世界、恐無足倫比、在特殊潛航艇中、誠出拔萃者、

該大尉原籍鹿兒島縣曾於郡志布町、父鏽一郎、（五七）母利江女士（五十四）兄弟五人、己身行二曾在縣立志布志中學校充武道教師、劍道四段、由於嚴父鏽一郎氏之嚴格教育、及母堂利江女士之慈愛、修爲忠孝兼備之大武人、訪問鹿兒島市常盤町三〇三之大尉遺族、見有『爲國犧牲、不顧其身、雖親心亦堅定於茲』之山本聯合艦隊司令長官所贈匾額、與故島大尉之遺影、並懸於客堂、母堂利江女士談稱

死得其所

我等爲父母者對愛兒能與中馬君一同殉職可謂死得其所、即與艦艇共殉之晃兒、當已滿足矣

熱望參加攻擊 大石兵曹長之勇行

【名古屋電】訓練中殉職之大石鷹治兵曹長愛知縣西加茂郡[illegible]生人、家中尚有父、母、兄、嫂、長子、次子六人度日、兵曹長於鯨珠灣頭稍晚之九軍神後、與橫山、當爲少尉、上田、福田兩兵曹長、於吳海兵團同期、尤其與橫山少尉爲無二之知友、故當第一次特別攻擊隊壯舉之際、兵曹長亦『俺亦與橫山同死』、熱望參加攻擊、然由上官諭以『尚有機會、當爲後者之訓練』、此念乃止

感謝之色溢於面宇 巴摩行政長官於盛大歡送中返國

【東京電】巴摩行政府長官一行、於十八日入京以來、首十一日間、今日程已告終了、二十九日午前十一時三十分乘東京驛發之列車、參拜伊勢神宮、而向名古屋、此長一行抵東京以來、身著緬甸服裝胸間佩章、尤顯今後非常的鮮明、星野內閣書記官長及山本大東亞次官、松本外務、富永陸軍、澤本海軍、各次官、於內大東亞總務局長、水野同南方事務局長等諸般歡送、巴摩行政府長官在車尾之展望車上、和車上歡送之人等緊握手以示惜別、鄰車之松本次官云『依途發電』感謝播送於車上之巴摩行政府長官握手中云一切多蒙照顧、實感謝、盡、今日能看見有名的東海道之富士山見、嗚呼、列車一路向東海道西下矣、

於積雪之高黎貢山脈右側・堂堂向曲名湖
進擊之皇軍部隊（陸軍省檢閱濟）

英政黨活潑化 賈齊爾新黨進行困難

【斯德哥爾摩電】英國政界之暗潮、由於前此賈齊爾之廣播演說、更形表面化、形勢非常險惡、據倫敦來電、賈齊爾自己早抱政局紛紛之所不免之見解、在此新情勢下、決確固強力內閣結成之決意、而以保守黨爲中心、進行新『中央黨』組織計畫、對於此種倒說反政府之派亦與之對抗、協鑛新黨之沈寂、顯示活潑之動向、日前以新黨爲中心、黨名問題定命名爲急進黨、至黨員則拉攏自由黨員、或與保守黨內之反賈齊爾份子之一部合流亦未可知、自一九〇〇年故馬克德納特結成勞働黨後來自由黨早陷於無聲無息之凋落狀態、分別於戰時下之大聯下使之更生、此外勞働黨亦頗動搖、而由勞働內閣內部有漸內外鬥莫里遜黨派正形分裂、而繼續內訌、最近麥唐諾之政論傾頭之哈爾德拉斯基於數日前曾里斯馬斯的演說中曾述勞働黨之危機、而作如次之警告

勞働黨若不能忘卻爲賈齊爾派所籠絡及被束縛、以英國社會主義者之義務一事

日諸部門倂行實施 經濟機構調整進向發揮戰力

國府周財長談還都三年之經濟進步

周財政部長

【南京二十八日電】參戰國府之大台柱、對國府政治力、推進、担當指導之財政部長周佛海氏、最近社會不甚、然以書面向該氏詢問以下各端、

一、當還都三周年紀念追近、對國府今後之財政策、所見如何、
二、日本之對華政策革新、及日華關係新展開、與

該氏受質問之下、乃由病床以白筆回答如左、

一、國府之對重慶政務所見如何、國府自還都以來、基於和平運動之一貫精神、諸同甘共苦之大道而行邁進、以從中日兩國關係、由大東亞戰爭、及日府參戰益形緊密化、伴此、國府之財政、經濟政策、亦漸前進展、今後國府之財政經濟策、將革新綜合化、將從來零散之政策、施以統一整理、向戰爭完遂、集中努力、是以財政上之一切施設、經濟機構之調整、亦轉向戰力發揮之方面、最近我國民之納稅義務、亦隨戰爭之進展、且因擔稅力增加、中央稅制已定稅算、能充分收稅之成績、今、限於戰爭支出、認爲無行發行物增稅、亦應公債之必要、又對此租稅原則、最近物價騰貴、直接稅、間接稅、物品稅等增加、對財政上能前與以保持方性、故雖不執行增稅手段、倘須恢自然之增收、並地方稅與中央稅、有離不可分之關係、由於昨年中賦之改正、與清鄉工作之進展、地方稅收激增、一方省政府之財政確保健全、收入似已安定、其結果、直接可轉減中央之負担而援又可培養中央之財源、有益於財政之策運用甚大、前者今後必要調整者、有自事變以來、施行於各地之稅種、極其繁多、然自從府還都後、將此廢止、以資民生安定、夫民生問題、同國自富、此端定理也、關於經濟政策、所謂通者爲實況、雖以簡單說明、惟以由我國下之情勢來論、將經濟政策之重點、置於最要之發展、工業之振興、商業之緊榮、及物資之交流、礦山之開發、漁業鹽之開發、牧畜林業之獎勵等、此業爲應併進實施、關乎此點有首先加以充分研究之必要、是以在節消費節約之同時、尚須將財政經濟機構、充分運用、

二、須國父孫中山先生之遺志、所示、中國革命之目的、在求中國之自由平等、欲得中國之自由平等、首須撤廢不平等條約、此次友邦日本、將租界返還、撤廢治外法權、實行各種不平等之束縛解消、以平等待我、此乃事實、因無顧謝述也、故國府治下民衆、對日本之信意、亦加理解、與日本協力、向共同目的之戰爭完遂上邁進、如新此種之民衆、亦猛烈急去六個年之抗戰、係能無失、而將向新的光明前途邁進、中國之道、首先由一個人、一團體而發展、以發揮救國救民之精神、由此見地、中日關係、給與重慶政權、及其治下之軍政、工商各方面、並一般民衆以心理上之影響頗大、

參加國府力謀建設 共軍大隊長悔悟前非請降

【濟南】播居於膠濟沿線周村西北·蕭家山、白雲、山一帶、在周村四邊長山省一帶努力扶植其產勢力之共產河大隊長朱殉溝以下百十八名於中國在大東亞戰爭參戰之襲機翻然悔悟前非、故元周村附近日本〇〇部隊、申請參加國府陣營、由二十六日午前十時起於該部隊內舉行國府陣營參加式、但朱鴻達參加國府陣營之同時、並發表聲明書云、而今向共產陣營滿腔友披瀝衷、並請彼等亦醒悟前之錯失、然該部隊在清河軍區之最精銳部隊、因此名而謳歌、從來容清河軍區司令部之補給皆由該部隊支給之、由於該部隊參加國府陣營清河軍區之困窮愈甚、嗚呼化矣、

滿電開股東會

【新京】滿洲電電第十一回股東總會二十八日午前十時在該社講堂舉行石渡總裁以下政府關東軍各關係者出席舉行、一、括報告、昭和十七年度營業報告書財產目錄貸借對照表、損益計算書承認之件、二、照和十七年利益金處分之件、三、關於取締役任期滿期改選之件之三議案審議之結果、實川總裁以下六名之取締役、均決定重任、十一時散會、

日空爆布納及梅勞格

【里斯本電】里耳鉢恩西南太平洋反軸心軍司令部二十七日發表、日本航空部隊、爆擊布納及梅勞格各地區之旨、

沉敵船三隻 三萬二千噸 北非海域意軍樹功

【羅馬電】意軍司令部三十八日公報、發表戰況如下、一、突尼魏亞戰線、敵軍新銳部隊、出動之結果、目下展開激戰、然軸心軍堅持陣地中、德軍戰鬥機擊墜敵機三機、二、一、曼奇尼大尉並『錫克拉』潛水艇中尉指揮之意空軍雷擊機隊、於二十七日午前在阿爾及耳海面攻擊敵護送船團、冒猛烈的反攻、分別擊沈一萬五千噸級輸送船一隻、一萬噸級輸送船一隻、七千噸級輸送船一隻外、更使一隻輸送船發火、二、意空軍於敘利亞之的黎波里攻擊石油貯藏所、三、最近數日間作戰之結果、德意大利空軍之五機未歸還、四、敵空軍向西里島之波里爾摩、然爆擊機並一架於西里島斯查加附近被擊落、並捕虜一名、更北他一機在海中墜落、乘員在加書里島南部被意軍捕獲矣、

鍛鍊團結救中國護東亞

克苦耐勞努力實際

國府林柏生歡迎日滿青少年團代表致詞

林柏生

【南京】新國民運動促進委員秘書長林柏生氏、當二十八日歡迎日滿青少年團代表之時、曾以『告中國青少年同志』爲題、致歡話詞謂如左、在中國也曾有滿斷謂青少年運動、不滿他的內容非常空虛散漫、僅不滿與宣傳一樣、而且到用他的惡勢力、反到有很大之毒害、我等必須斷決此種弊害、今後必以澀達成救中國、確乎團結、二點爲青少年運動之大目標、以企鍊能力、我等貧困之中國、謀東亞之重大責務、以我等貧困之青年救國、須覺悟青年有極之大艱難、今次當中國青少年在中國也、必須靠有滿團結、須覺悟青年有極之大艱難、努力充實實際、此次當中國青少年精神排出形式上之滿聲、努力於實際、同時事痛感到東亞青少年團結成之際、蒙日滿兩帝國、青少年諸君滿溢熱誠殊欣快、同時亦痛感到東亞青少年之團結、益爲當前之急務、東亞青年團結、東亞民族共存共榮均應担之肩上而發揮一致團結、聽力、向大東亞戰爭之完遂與戰後之建設而上邁進、

汪主席赴廣東視察終了返寧

【南京】汪主席於還都記念日前、赴廣東巡視終了、二十八日午後一時二十三分由空路歸還南京即回公館矣、

英德互作爆擊

【柏林電】英國空軍於二十七日晝間、曾飛往德國北部之德維斯德鐵及羅古上空、前來空襲、斯後喪失爆炸機四架、對此、德國空軍亦於該日飛往英格蘭東南部對加以爆擊

也、賈齊爾所想之未來國、而充滿薔薇色之幸福、決致力於社會改良之廣汎之社會改革也、是以保守黨決未想到戰後斷行勞働黨之與保守黨之合流、參加所謂『中央黨』之樹立矣、實不過勞働黨自身之瓦解而已

股票行市

前場

大連取引所	開盤	收盤	大價	小價
滿取	[illegible]	[illegible]	[illegible]	[illegible]
新東	[illegible]	[illegible]	[illegible]	[illegible]
鐘紡	[illegible]	[illegible]	[illegible]	[illegible]
新鐘	[illegible]	[illegible]	[illegible]	[illegible]
興業	[illegible]	[illegible]	[illegible]	[illegible]
滿鐵	[illegible]	[illegible]	[illegible]	[illegible]
同新	[illegible]	[illegible]	[illegible]	[illegible]
營口紡	[illegible]	[illegible]	[illegible]	[illegible]
煙草	[illegible]	[illegible]	[illegible]	[illegible]
滿東煙	[illegible]	[illegible]	[illegible]	[illegible]
滿業	[illegible]	[illegible]	[illegible]	[illegible]
新業	[illegible]	[illegible]	[illegible]	[illegible]
銀	[illegible]	[illegible]	[illegible]	[illegible]
新銀	[illegible]	[illegible]	[illegible]	[illegible]
船	[illegible]	[illegible]	[illegible]	[illegible]
鐵	[illegible]	[illegible]	[illegible]	[illegible]
南滿礦	[illegible]	[illegible]	[illegible]	[illegible]
大興	[illegible]	[illegible]	[illegible]	[illegible]
木材	[illegible]	[illegible]	[illegible]	[illegible]

安東市況	開盤	收盤	大價	小價
同乙	[illegible]	[illegible]	[illegible]	[illegible]
同新	[illegible]	[illegible]	[illegible]	[illegible]
特產工	[illegible]	[illegible]	[illegible]	[illegible]
滿土地	[illegible]	[illegible]	[illegible]	[illegible]
新滿製	[illegible]	[illegible]	[illegible]	[illegible]
滿蒙毛	[illegible]	[illegible]	[illegible]	[illegible]
同新	[illegible]	[illegible]	[illegible]	[illegible]
大纖	[illegible]	[illegible]	[illegible]	[illegible]
同新	[illegible]	[illegible]	[illegible]	[illegible]
滿工	[illegible]	[illegible]	[illegible]	[illegible]
滿化	[illegible]	[illegible]	[illegible]	[illegible]
土木	[illegible]	[illegible]	[illegible]	[illegible]
東拓	[illegible]	[illegible]	[illegible]	[illegible]
滿瓦	[illegible]	[illegible]	[illegible]	[illegible]

哈爾濱市況 / 大連市況	開盤	收盤	大價	小價
滿取	[illegible]	[illegible]	[illegible]	[illegible]
新東	[illegible]	[illegible]	[illegible]	[illegible]
滿鐵	[illegible]	[illegible]	[illegible]	[illegible]
滿業	[illegible]	[illegible]	[illegible]	[illegible]
五品	[illegible]	[illegible]	[illegible]	[illegible]
大新	[illegible]	[illegible]	[illegible]	[illegible]
新東	[illegible]	[illegible]	[illegible]	[illegible]
鐘紡	[illegible]	[illegible]	[illegible]	[illegible]
郵船	[illegible]	[illegible]	[illegible]	[illegible]
商船	[illegible]	[illegible]	[illegible]	[illegible]
帝人新	[illegible]	[illegible]	[illegible]	[illegible]
日石	[illegible]	[illegible]	[illegible]	[illegible]
鋼管	[illegible]	[illegible]	[illegible]	[illegible]
日立	[illegible]	[illegible]	[illegible]	[illegible]
滿業	[illegible]	[illegible]	[illegible]	[illegible]
同新	[illegible]	[illegible]	[illegible]	[illegible]
大纖	[illegible]	[illegible]	[illegible]	[illegible]
滿電	[illegible]	[illegible]	[illegible]	[illegible]

後場

奉天滿取 / 東京短期	開盤	收盤	大價	小價
滿取	[illegible]	[illegible]	[illegible]	[illegible]
新東	[illegible]	[illegible]	[illegible]	[illegible]
鐘紡	[illegible]	[illegible]	[illegible]	[illegible]
新業	[illegible]	[illegible]	[illegible]	[illegible]
同新	[illegible]	[illegible]	[illegible]	[illegible]
滿鐵	[illegible]	[illegible]	[illegible]	[illegible]
營口紡	[illegible]	[illegible]	[illegible]	[illegible]
新東	[illegible]	[illegible]	[illegible]	[illegible]
重工	[illegible]	[illegible]	[illegible]	[illegible]
鐘紡	[illegible]	[illegible]	[illegible]	[illegible]
帝人新	[illegible]	[illegible]	[illegible]	[illegible]
日立	[illegible]	[illegible]	[illegible]	[illegible]
大新	[illegible]	[illegible]	[illegible]	[illegible]
鋼管	[illegible]	[illegible]	[illegible]	[illegible]
日石	[illegible]	[illegible]	[illegible]	[illegible]
郵船	[illegible]	[illegible]	[illegible]	[illegible]
滿業	[illegible]	[illegible]	[illegible]	[illegible]

國債市況（收盤時間二時二五分）

國債名	每票面百圓	包括經過利息
第一次四厘公債	[illegible]	[illegible]
第二次〃	[illegible]	[illegible]
第三次〃	[illegible]	[illegible]
第五次〃	[illegible]	[illegible]
第六次〃	[illegible]	[illegible]
第九次〃	[illegible]	[illegible]
第十次〃	[illegible]	[illegible]
第十一次〃	[illegible]	[illegible]
第十二次〃	[illegible]	[illegible]
第十三次〃	[illegible]	[illegible]
第十四次〃	[illegible]	[illegible]
第十五次〃	[illegible]	[illegible]
第十六次〃	[illegible]	[illegible]
第十七次〃	[illegible]	[illegible]
第十八次〃	[illegible]	[illegible]
第十九次〃	[illegible]	[illegible]
第二十次〃	[illegible]	[illegible]
第廿一次〃	[illegible]	[illegible]
第廿二次〃	[illegible]	[illegible]
第一回富國債券	[illegible]	[illegible]
第二回富國債券	[illegible]	[illegible]

痔瘡 治愈 謝 鳴

敬人患痔瘡七年有餘的時大便脫肛門外痛苦難忍、經醫診治、服用濟生減痔丸、不日痊愈、特此鳴謝、以告同病者

濟生減痔丸 小盒十三付五元 大盒二十六付九元

ウテナ・バニシングクリーム

保護肌膚用……

洗臉後、入浴後、防止皮膚粗糙、化粧下用、

治愈眼疾良藥

敬謝人

斷然有利 草莓栽培

興滿農園

營業科目

治愈 經血不調 百效靈

感謝婦科養血膏 婦科保坤丸

肺病吐血其效迅速

肺癆病不難治 益壽丹非奇葯

難在破肺癆菌・不能在攻
奇在理肺殺菌收氣化痰清力

肺癆菌繁殖於肺部所到之處便破壞損爛成空洞故極難治療益壽丹藥力直接達於患部而殺盡肺菌故無論一二三期肺病均能克奏奇效即無病者亦宜預防先服益壽丹以避免肺病之傳染可保終身無病延年益壽從前死於肺癆病的都是冤枉死的目前患肺病的都可以不死益壽丹治一二三期肺病有藥到病除之功數千年來無藥可醫的肺癆病有了救星

益壽丹

奉天市皇姑屯車站東同茂姓代理

如蒙惠顧請先滙款

定價每盒十二付國幣七元 外埠函購加郵四角

奉天市小北城門外西頭電車路道北

發賣本舖 國瑞藥店

福康膏

適應症 赤白帶下腰疼腿痛子宮寒冷久不受孕行經腹痛月經停閉腹內膨脹寒氣塊瘀血凝積月經不調虛病癆瘵產後諸症四肢痠痛面黃肌瘦飲食少進一服福康膏諸症除根飲食劇增

每盒十四付 定價 十二元六角

外埠函購加郵四角 如蒙惠顧請先滙款

奉天市小北城門外西頭電車路道北

發賣本舖 國瑞藥店

安東瑞祥泰藥房
新京義和謙藥店 代理

激昂·慷慨·一位有爲的青年

春風接人 秋霜自勵

願以体力智力勤勞奉公給鄉里鄉黨盡心建設共謀福利

清儒·翁海村與日本文化 12

藤塚鄰著 林春譯

以上敘畢『吾妻鏡補』的梗概。該書著成後。海村的友人。俱認爲希見的傑作。空前的名著。而極口稱歎。

海村嘗讀其友唐陶山（名仲冕）的『格致論』。曾賞歎其論旨與日本物徂徠的『辨名』之說有吻合之處。陶山渺長詩於海村的詩文稿。極讚其對於日本學研究之絕大成就。並注云。其所著『吾妻鏡補』。已刻入於『傳疑集』中。（陶山詩錄卷二十）余雖多年搜索其刻本。至今尚不得知其所在。於諸家著錄又不能見之。幸前年自杭州書肆購得其寫本。今成爲予齋頭之一珍物。

回顧至於清末。中土諸儒。漸留意於日本文化之研究。及開國交。使臣學者陸續來日。研究益進。業績至爲大觀。但在嘉慶之昔。衆人皆眠之間。獨斷然致力於日本研究。完成有系組織之一部文化史。放一異彩於清代學壇。使並世後起群儒覺醒之海村。實在是一個偉大的存在。關於其資料上。雖尚有許多不備其組織上尚有不完全之處但在那時代竟能獲得如此之業績已使人不能不發嘖歎之情撫今追昔略述短文以介紹彼之著述。（完）

談浴池（五）

小天

上海（二十四）上海—溫泉（愛多亞路）。浴德（南京）。洗清池（九江路）。常灣盧（東棋盤街）。浴春池（大新街）。留園（百老匯路）。玉津池（吉祥街）

揚州（二十五）揚州—春泉（古旅亭）。三星池（蔣家橋）。永寧泉（三義閣）。

蘇州（二十六）松江西園（西門口）。吉祥園（黑魚衖）（二十七）淮安—第一泉（范巷）。金湯（金華巷）。沂泉（小八字橋）。（二十八）清江浦—沂泉（双濟巷）。沂泉（草市口）。廖福（紀家橋）。銘新池（荷花池）。（二十九）興化—新興池（長安橋西新街）。太平泉（東岳廟橋下）。清泉 南門外大街沂泉（北小街）。天一池（上眞廟橋下）。甘菊潭（關帝廟南）。小香溪（東門后街）。浴德池（城裡廟西）。三星池（東門外輻娘街）。（三十）南通—第一池（城內南大街）。大金池。西門吊橋下。躍龍池（桃塢路）。不垢池（模範路）。（三十一）常州—蘭陵第一池（西門外新馬路）。龍泉池（縣巷）。五龍池（浮橋塘）。新啓堂（牛山亭）。閩園二泉池（尚書碼頭）。通泉湖（縣公橋）。（三十二）蘇州—蓬瀛。聚興園。聚金泉（觀前街）。日新園。双龍池（閶門鴨蛋橋）昇園（胥門內）。

勞作

德國那蒂斯婦女超特急活動

李呂

一方面德意志並有各種的女子團體。此於戰時益加活潑活動中。

那蒂斯婦女會增進局的婦女隊的女性們。除從當保護在工場工作的女性及撫育小孩等外。並穿着白色團裙做着整理大陸軍專的混雜或送迎出征。歸還兵士等工作。

那蒂斯婦人會與女子青年團亦展開同樣的活動。以養成團體勤勞精神與訓練爲目的而作成的總章志女子勤勞團。於農村勤勞奉仕。實行幫助困苦和託兒所以及軍需工場。交通機關等各種職業。

產業婦人

女子大學生於研究科學之[illegible]休假時。爲[illegible]業婦及工場員而就勞作。此乃爲對於產業職績工作之母親們與以休暇。據自一九四一 三月迄一九四二、九月之統計。所謂此職場輪班參加勞働奉仕之女學生們。將她們的合計五萬七千六百八十三月之休假日。爲產業婦人而提供了。

協助農忙

希特勒少女團將優秀的少女們派遣赴波蘭東部佔領地帶。使之從事幫助農婦及農忙期幼稚園的助手代用教員等。其他七萬三千四百名的希特勒少女團員。受看護法的講習後。現在爲野戰病及其他病院之補助看護婦而工作中。

最近總力戰依賴婦人勞力之精勞愈顯。尤其因東部戰線之戰局重大化。其責任益重。一月二十八日政府終於公布了强制勞務令。按此乃係自十六歲起至六十五歲之德國男子。自十七歲起至四十五歲的德國女子（但有特殊情形者不在此例）。應國家緊急之必要而受召集。從來德國不顧亘廣凡的規模遂行大作戰。對於徵用婦人勞働力曾極力避免。然而此次竟斷然行之。即因德國當前之總力戰形勢如何之深刻且明顯。概可明日了。

直布羅陀禁酒

最近直布羅陀地方的總督。發出一種命令。對直布羅陀地方酒的買賣。嚴行禁止。所說這一次禁止賣酒的原因。乃是因爲在該地駐屯的英國兵以及美國兵之間。在喝得泥醉以後。便要發生口角爭鬪。屢屢的發生着醜惡的事態。當局對此實在沒有其他良好的取締辦法。而且這還是一種紊亂軍規的事情。所以結果總督才發出這麼一個禁賣酒的命令。當然一般嗜酒的英兵及美兵們。只可高呼着無可奈何了。

談·崑·劇（四）

郭簾洗

北曲不悅南耳。而有南曲。—』觀此可悉崑曲。雖是一種進化之文學也。則就崑曲之本身而言。於宋元戲曲史上謂『元曲之佳處何在一言以蔽之曰自然而已矣。古今之大文學家無不以自然勝。而莫著於元曲。蓋元劇之作者。其人均非有名位學問也。其作劇也。非有藏之名山。傳之其人之意也。彼以意興之所至。爲之以自娛娛人……彼但摹寫其胸中之感想。與時代之情狀。而眞摯之理。與秀傑之氣。時流露於其間。故謂元曲爲中國最自然之文學。無不可也……』如是更知崑曲實在是一種進化之文學。而崑劇實爲這種文學之具體表演也。

（二）崑劇在音樂上之價值 崑劇中的曲詞。與音調。是純粹音樂之表演。將充滿情感之詞句。在音調鏗鏘上。一切彈出那人間悲歡離合之事情。令一般聽曲者。沉醉心瀨。是故崑劇是最動人欣賞者也。

盧山秀麗·棠湖如畫

春在九江

長江一帶。已由戰爭時期。入於建設時期了。在九江呢。和煦的陽光。照在南城外的甘棠湖上。映成一張幽靜明朗的畫幅。暖和的春日裡。青年男女們。在兩旁堤岸上散步。兩旁的柳。正萌發着她的枝條。隨着陣陣的春風。飄搖着。鼓舞着。湊合了双双儷影。點綴復興中的『九江之春』。的確。大自然的風景。在春天益顯得明媚嫵艷。使人有飄飄欲仙之概。

在城內的街道上。來往絡繹不絕的軍隊。穿起了春裝的。青年們。花枝招展。街上也到處充滿了春的氣息。各處建設。蒸蒸日上。可謂與時俱進。又因治安確保。凡到九江的遊客。都歡喜一登廬山牯嶺。欣賞名聞東亞的勝景。但這何獨遊客爲然。當地的居民。何嘗不有此念。可惜從城內到那南。交通不十分便利。所以遊人稀少。

在往年春夏兩季。遊客最多。優美的風景。幽靜的環境。美麗的建築。吸引了來自南京上海北京一帶的中外遊客。山上的設備。應有盡有。可惜。以外國人經營居多。現在經過了戰爭的洗禮。不免荒蕪了一點。屋宇的殘毀。是不可避免的事。但山嶺的奇草怪石。巨樹密葉。依然是自然美的表現。從牯嶺或五老峯上。遙望廣潤的鄱陽湖。白浪滔天。對峯的東鄱山牲山。起伏蜿蜒。在這樣的環境中。使人更爲嚮往了。

滿語沙春

器皿

啟查安（皮箱）

咕諸（箱）

希特呵恩（擔箱）

西特呵恩（匣子）

和窪里（盒子）

玻斯和昂鍋和塞里（腰子盒）

美麗的西湖（六）

澂石

經過錢王祠。經過依餘一片蕪蔽的空場的『柳浪聞鶯』。白天裡看不到的幽靜荒廢的美。這時趁便領略到很多。

柳浪聞鶯

湖是靜的。夜是靜的。─我們還可以聽到船槳撥湖水聲。但是旗下的那邊人聲却已經傳了過來。這聲音自然不清楚。但也不算過小。他們遊覽着。沸動着。又像顫抖着連帶的燈火光也跳動起來。漸漸的人聲高了。燈火光也更多了。由湖離岸愈近。這層次顯然的逐漸轉變着。坐在船上享受着靜寂的春夜。眼睛看着遠方的燈。耳朶聽着遠方的聲音。而這聲音還光。又漸漸的變動着。由寂寞到熱鬧。由黑暗到光明。…這的確是一個有趣的事。

我們遊西湖。遊程共分三路。一是南山路。二是北山路。三是遊湖。第一天遊湖是一個朋友領導我們的。可是從此我得了經驗。與其由人領導。還不如自己亂跑亂撞來得有意味。一個土著的趣味是當你到過的地方而來得之味的。然而彼之所棄固莫非我之所取。跟一個熟悉於此道的人走。不聽他的話固不可。而且心中也自然會聽。那麼由他的一言一語。成了我們的圭杲。我們

官吏禮法一覽 12

第五十五。通電話時。先敘明自己之所屬及姓名。並詢明對話人之所屬及姓名。然後通話以簡潔明瞭爲要。

第五十六。接電話時。如有必須處理之事項。應迅速確實辦理。不得錯誤遺漏。

第五十七。接受長上下命事項。通常應復誦之。

第五十八。愼勿濫用官物。對於官有物之處理。應鄭重從事。個人之通信。不得使用官廳之公用格紙及封筒等。

第五十九。於文書中使用難解或新奇之字句。以任性之筆跡。使他人不易明瞭者。均屬非禮。

第六十。名片上應記明姓名所屬官署及官職。

▲附則。本禮法除有特別規定外適用於官吏全體。

廣東語研究（1）

粵人稱『包括一切』曰『合（讀如粵音之幾）並（讀好傍去聲）浪』。浪者。並之陰聲也。並字多讀如傍。（去聲）如『並南山』之類。今日官文書有『合並辦理』之語。此『合並』二字。即粵語之『合並浪』也。

粵人形容汗流浹背。或其他濕潤之狀。曰濕納納。或曰粥納按說文納下曰。『絲濕納納也。』粵音稱絲爲粥耳。

粵人謂敲頭曰擊頭。其字甚古。說文。『擊頭也。』音鐺。鐺頭之義爲擊。因推廣其義。凡有所擊皆曰擊。

漢人讀過音如鳩。（粵音）如龜茲則讀曰鳩茲。今粵人讀龜字與國音同。惟龜頭則讀曰鳩頭。仍漢人之讀。

凡米糊作粥之屬狼藉難以入目者。古語謂之『糊塗』。其音讀如『滑突』。粵人形容汚穢之狀曰滑突。（讀如粵音之肱）正糊塗之古音也。

粵人形容車輪之聲音曰閒閒關關。（讀如粵音之肱）按詩小雅『閒關車之牽兮』。閒關。車軸聲也。其字由來甚古。

淘氣毛字識記 46

丙儒

四、開始識字

這一段講解在淘氣歪毛究竟能懂不能懂。當然是個問題。但是由屯字的字形體來說。決其不是什麼難明白的事。一根幼弱的草木之根。要現突出地面。發枝長葉。當然是很困難的。所以屯字本義。訓爲困難。至於屯戍屯村屯裡。當然都是晚出的引伸之義了。

『淘氣歪毛！象形字的大體情形你們都明白了吧』。許先生又在跟他們講。『反正象形字都是觀察物形就其形態神理。似繪畫般而制造的。你們將來再大一點能夠自已看小學書。便很容易的明白了。現在我再給你們寫幾個象形字』。許先生說着在黑板上寫了以下幾個字。

『古人造字。取象萬事萬物。尤其對於動物必詳察其神情姿態。有視其側面者。有視其正面者。有視其脊背者。有自後或自上而視其脊背者。

以上所舉各字形。都是小篆的寫法。若在古文大篆。更覺逼眞。但是筆畫太繁。等日後你們自己研究吧。現在先講牛字。是從後面來看牛形的。上部象牛之頭和兩隻大犄角。中二橫畫象牛之肩胛。中一豎畫。是從脊骨一直通到尾巴了。羊字也跟牛字的作法一個樣。因爲牛羊的特徵在角。所以頭部顯明。你們把牛字和羊字端詳端詳。是不是我們由後邊在看他們呢』。

淘氣歪毛瞪着眼睛看着黑板上的大的白粉字。眞是又有犄角又有尾巴。連說『象牛！象羊！』

『你們再看鳥字是觀察鳥的側面而制造的。有頭。有嘴。有眼睛。有翅膀。還有爪。鳥的神情姿態。不是完全表現無遺了嗎』。

『先生！他是什麼鳥呢』。象 在樹上很 喜歡的要唱歌。

淘氣歪毛都很歡喜。對於這個鳥字以爲很好玩。

『鳥是飛禽的總名。不能說他是什麼鳥。要打算指實了他是什麼鳥。必得另加字。或是用他們固有的本名。如同玄鳥。黃鳥。鸞鳥。或是鵲。鴉。鴻。鸞鴦鴛鴦。等等那就很多了。一時可說不盡』。

『唔！這個字亦很好玩。他就是楷書的兕字。這宗東西是種猛獸。大概介於犀象河馬之間。你們看他那張開嘴的大腦袋。不是很象博物圖譜裡面的河馬嗎。』

雙憶軒詩存

（楊豐秀）

▲同諸友由龍泉訪大安寺 三十八韻

無量鐘靈奇。龍泉毓秀媚。大安一角中。聞以三峨萃。南來慕眞勝。因與諸友議。諸友皆歡欣。爭思足同寄。相攜重行行。芒屨勞何計。蜿紆路萬轉。氣象忽瑰異。山挑拔地姿。峯藏凌霄勢。豪縱誠難名。巖辟幻鑿邃。山深花態繁。衆香撲衣袂。幽鳥時一鳴。洞泉流清泌。嵐氣照顏色。松陰碧無際。其間共叟笻。眉髮爲蒼翠。耳邊起鐘聲。巖阿已近寺。塔影先迎人。梵宮初造次。殿宇睫界鏡。丹青識壯麗。魚鼓散天風。飄然物外意。騁懷放遊蹤。凝眺還決眥。佛地欲拿空。金剛獨鎮地。石洞鎖煙霞。鼠氣終日秘。臥虎曾聽經。談之尚驚悸。保泰綠依舊。變興不復至。懸崖吊古。往者浮雲逝。劫餘勝蹟多。惟有含次第。豈止十六景。孰能一一記。興致徵覺闌。更過禪房憩。老衲奉茶湯。殷勤感情誼。閒叩參玄理。答云難亦易。菩薩固猶人。理本無二致。我佛重慈悲。色空見智慧。人亦當省覺。而毋昧根器。道須求諸已。身外焉所冀。味其語雖簡。妙蘊有眞諦。歡言竟忘返。興神乃之奧。暮色忽入林。深山日西墜。喜此方外遊。不虛探幽志。長吟記瓜泥。兼作名剎誌。

鄭光祖生平及其著作（三）

趙景深九宮正始與宋元戲文：『元鄭光祖有雜劇倩懷賽月夜聞箏。現存佚文趙調遂還行。一套。我已在元人雜劇輯逸中錄出。大約此劇的女主角是唐宮的侍兒或宮女。曾在梧桐樹下弄箏。爲崔懷寶所聞所戀。後卒成歡好。事爲高主所覺其間曾有波折。元曲所敘正是事發之時。宮女想要自首。崔懷寶則尚猶豫未敢。後來。大約在端午或午以後不久。他們附就借逃了。』（案曲中高主似即高力士。因爲本劇的題目是。『高力士兩合鸞鳳』）而且他是他們的媒人而非仇人。」（未完）

生日與秉賦的各異

（經驗趣談）

一個人的偉大。非命運所能支配。生日是那日又有什麼關係呢。不過。有一個年高的人。他的經驗裡。却有以下的趣味結論。信不信還在你也。

正月生人。心聰明。善用情。歡喜交遊好學不倦的爲人忠厚。無論作什麼事。都謹慎小心。

二月生人。爲人忠實。朋友有過時。必以忠言相勸愛好名譽。但是。神經多過敏。免不了有煩惱。

三月生人。此人必是多情種子。性非常謙和。在三十五歲以前。常有疾病。三十五歲以後。可以平安無事。

四月生人。頗明人情事理辦事有才幹。且忠實爽直。無論操何事業絕對勝利。

五月生。才力過人。有領袖資格。能著書寫文章。演說。口齒伶俐。

六月生人。遇着什麼事情。多不知足。喜歡旅行。在三十五歲以前 生活豐富。但是。不須要早婚。

七月生人。有縝密思想。 在家庭中當大權。週事熟心晚年衣食無憂。

八月生人。心善富於感情。假使女子生於八月。將來必痛愛其子女。但是第一次結婚必不利。須再嫁。

九月生人。善守秩序。心細上爲一大學問家。善歡經商也能變厚利。

十月生人。無論男女。生在此月均不好。但不吝惜手內有錢任情揮霍。好賭好色。

十一月生人。自主力强。對於手工非常精細。但是一遇大事便無所措手足了。

十二月生人。性誠實。週着煩惱事就急燥到老年可享福。又有時靠巧成拙。（終）

鳴謝治愈痔病

奉天大西街三段八八號張三多堂台鑒啓者鄙人曾患痔病多年每値春秋兩季時勞必發作輕則江門腫脹重則潰爛流血久乏根絕之良策徒惹無限之苦心中非常憂慮幸經友人告知謂貴號奉天大西街張三多堂所製痔病靈藥化痔土龍散有二十五六年歷史旣可內服而又有外用化痔藥膏乃一再服用未出半月果獲全愈自此得脫病魔之憂而復健康之軀皆蒙貴堂神藥之功也因感激之餘聊修寸楮藉申謝忱而鳴謝意並紹介安不一

感謝人張守典謹啓

同慶更生

奉天市大東門裡北萬行胡同濟世藥房梁宅成藥廣告癇疾

◎治癒長子七年症羊角瘋抽◎奉天小南區公所賈興麟感謝

◎治癒二女四年症破爛鼠瘡◎吉林市內順城街周文魁感謝

◎治癒內人三年症肺勞吐血◎奉天蕃陽縣公署金星奇感謝

◎治癒鄙人數年症腿疼驟痰◎海城東北悟樹屯張文滿函謝

◎治癒本人三年症久淋白濁◎哈爾濱上號公記趙與全感謝

◎治癒本人三年症夢遺滑精◎龍江市內福興總李文郁感謝

是調經安坤丸

護爲女界同胞患病諸君指一福音查我婦女中患經血不調赤白帶下經期不準兩三個月經血不見或每月內數次不止赶前錯後頭痛心口痛腰腿疼痛時常腹痛經期腹痛每逢行經臥床不起肝鬱氣滯膨悶脹飽嘔吐惡心飲食不進妨害健康不能生育以上各症實爲女界大敵鄙人曾患數年延醫服藥不惟無效且更日益加重幸購服鶴春藥店安坤丸依法服用藥性平和不悞工作毫無痛苦完全治愈費錢不多大患除淨實爲此生幸事茲將照片一頁頻登報端深願患以上各症之女同胞人人購服早享人生幸福乃敢之深意也

安坤丸小盒二十付五圓大盒三十付七圓五角外埠函購另加郵費四角外埠代理均載新聞廣告欄內貴處如無代賣者即直寄奉天市大西城門外舊電車站北頭路西鶴春藥店款到發藥決不致悞

介紹人 奉天市隆昌街二十九號 羅淑秀謹白

婦女病的救星

鳴謝 治愈經血不調

敝人於未結婚時即患經血不調行經腹痛來時經脈極少及結婚一年之後月經不見了腹內有病塊疑是有孕至五六個月腹中益覺膨脹飲食無味面黃肌瘦方知是病經各醫診治均說是乾血癆症敝聞此言更爲可怕各處求名醫購靈藥無日無之如此者二年有餘對敝之病毫未見效尤爲重了又加咳嗽心忙心跳午前脊背麻冷午後燒熱滿身起白屑類似魚鱗狀腹中之病塊時常攻痛每逢發燒連頭都疼終日愁悶只待一死而矣不意表姊由奉來舍見敝病之危險伊言奉天國瑞藥店有婦科特效藥名爲福康育言他用過勸敝試服無精打彩的購了兩盒服下真乃奇效驚人經服一盒熱度減退病塊見小及服兩盒之後飲食增加精神爽快連服五盒病即愈矣一年之後又生一男孩肥胖可愛回思數年之病苦化錢若干百醫不效蒙國瑞藥店之靈藥治愈化錢無多又得一兒眞是不幸中之幸喜之不盡無以爲報特將小兒照片及經過之病狀治愈之實驗登於報端略表申謝並介紹女同胞患斯疾者速服此藥早脫病苦請爲一試便知敝言之不謬也 福康育每盒十四付十二元六角外埠函購另加郵費四角

購藥處奉天市小北城門外西頭電車路北國瑞藥店

鳴謝人吉林得勝街一四○號 劉趙氏謹啟

好後得子

健康境域 可操左券

足下近來的身體如何 精神如何 食慾如何 要不要想進入健康境域

健康是人生的至寶 當然人々喜歡得到 可是要到達這個目的，必先有健全的胃腸 具備着充分的消化能力 使每次所進的食物 都得相當的營養 然而胃腸猶似機械一樣 該隨時的修理保護 才能無積滯損傷 要得到這美滿的希望 只有服用現代最合理想的良劑「胃活」

主治 過食胃弱・胃炎・胃痛・胸隔・痞悶・惡心嘔吐・食積不消・酒醉宿醉・食慾不振・吐酸嘈囃・膨脹以及小兒吐乳等症

奉天 大阪 滿洲山田製藥株式會社 山田安民藥房

各處藥房洋貨廣舖 均有代售

確保健康恢復淨血法

每日如服ドラミン及ネオドラミン各一粒

即 可挽回身體溫暖、止痛便熱度降下及充分安眠並可調順大小便使精神爽快食慾激增、氣色轉良身體肥壯、不畏寒冷、避免感冒、無論操何樣勞務或運動亦不感疲倦解除暈車暈船之苦減少外傷之化膿增强身体抵抗力治癒永年之痼疾使血壓降低

所 謂一般病症皆不外血液之變態及血行障害所致此乃最近血液病理學者實驗之判明、吾人生來多少皆有由於双親感染之遺傳毒、胎毒或少年 所殘存體內潛 之毒素、淋病、梅毒、或食甘物肉類過多、身體頭腦疲勞過度、煩悶、便秘尿等之毒、及食物自家中毒、產前產後毒、生理不順毒、高熱或痼疾毒等等浸入體內以致使血液汚濁、血行障礙破壞全身細胞血行惡化則胃腸腎臟心臟、肺臟等及其他全身各部皆行衰退食慾不振、消化不良、便秘下痢、腦神經系諸病、內臟各疾患、腦梅毒、慢性皮膚病、視力減退中耳炎、蓄膿症痔疾、脊髓及骨之疾患、痼疾婦人病神經痛裏痲質斯關節炎肺肋膜及其他結核性諸疾患並急性疾病造生則體力精力亦即減退

最 易引起危險之腦溢血其前兆如動脈硬化、高血壓、不眠頭痛、動悸、心悸亢進等症狀苦惱續生、記之病疾雖治療困難如每日

前 睡前服下ドラミン及ネオドラミン新藥各一球於睡後能使病源毒及有害物質溶解由大小便排出酸性化之血液變成清淨血液得血行調順、促進衰弱胃腸及內臟機能强化使消化吸收轉良充實榮養補助白血球殺菌力旺盛對淋病梅毒結核等之病原菌撲滅處理全部撲滅造成無毒無菌、强壯体質

藥價

並製ドラミン	[illegible]	[illegible]
〃	[illegible]	[illegible]
特製	[illegible]	[illegible]
〃	[illegible]	[illegible]
小兒用	[illegible]	[illegible]
並製ネオドラミン	[illegible]	[illegible]
〃	[illegible]	[illegible]
特製	[illegible]	[illegible]
特製ネオドラミン	[illegible]	[illegible]

淨血殺菌治療 榮養强化劑 肺肋膜 結核性諸病用

日球 ドラミン

日球 ネオドラミン

鹿兒島市加治屋町大山元祖 製造發賣元 ドラミン製藥本舖 貴仙堂

睡前服用各一粒！

淨血殺菌·治療·榮養强化

可發揮綜合效果充實體力

生必配給機構問題 全場續行熱烈討論

結果一致付託第三分科會

決戰市聯第三日

廿九日奉天市聯第三日席上、解審關於生必物資配給機構合理化之件村田協議員（市署實業處長）關於整備奉天市重要生必小賣店方針論述如次、議場中滿場人員皆以萬事聽從及此、是以市聯爲要機之明朗奉市生必品配給網、將行確立其整備

關於配給生必物資之合理化並改善配給機構整備之問題、乃現時局下之現實問題也、故頗爲重要、並由中央地方、對此加以解決的努力、本市於市、協和會、商工公會、警察局等市內關係諸機關一致協力下及與中央及省方密接連絡下、對於戰時國民生活增强生產力兩點加以詳細檢討、整備重要生活必需物資之小賣等、決定以現在營業者中心主義一轉至消費者中心主義、本年一月即急迅製作其成案並於前此決定其大綱、整備品均係於市民生活有直接影響之重要生必品、按各品目別大別之、而將整備基準設

一、配給區域制

一、消費者登錄制

一、計畫配給制等

三點、此基準悉以消費中心主義爲原則、關於轉業問題則力須輔導及基本訓練、補償金等萬全、由上觀之本問題實頗重大、而須加以圓滿解決、於協和之下打破國難、統一關係機關之意識、凡爲市民非具體集總力之覺悟不可、故關於整備事業之遂行當於市長統率之下、包羅各機關之首腦者、與中央保持接觸、於相同整備計畫則使整備主體之業者立案、加以審議、再行實施、整備計畫不問市民之好與不好、概行實行、本計畫實施時、則配給可謂全面問題解決亦即協力完遂大東亞戰爭之我滿洲國之對日物資援助也由是國民生活方可謂歸一於長期戰也、

轉換消費者中心主義

小賣店整備方針村田處長說明

以聲力增强爲目標、決戰奉天市聯第三日、甚於第二日之增產問題協議之後、乃以對市民生活有直接關係生必物資配給機構之整備、並關於國民保健等爲中心議題、於廿九日午前九時半開會、協調、特別於生必配給機構合理化之件、村田協議員（市署實業處長）關於奉市之重要生必小賣等整備方針、行祥細解答說明、奉市配給機構、從來以營業者爲中心主義之機構、此次根本的廢除以期確立明朗之市民生活、整備配給機構、以消費者爲中心主義、明示市當局之整備方針、讚揚全體拍手贊成、家族會讀之成果、先以配給機構合理化、滿場一致決定將該案附交第三分科會矣、次移於第二日午後分科會之協議經過報告、梟倉稱兩生產報告値疑應答、午前之本會議提出之生必物資配給機構合理化、及國民保健兩議案、招開審議分科會、決戰市聯第三日之日程終了、同日溯中央本部委員、（滿業局總裁臨協議員、對百六十萬市民之總意暢達、激勵協議員矣、並第四日市聯最終日之三十日、由午前九時半開會、午前中第三日之分科會審議經過報告、午後閉會式典、盛大舉行、四日間敢闘協和之祭典、遂告閉幕、

滿洲基督教會舉開週年式典

【新京】滿洲基督教會、自客歲三月廿七日革新機構、設立滿洲基督教會以來、於昨日恰滿一週年、上下職員及牧師信徒、共同辛辛苦苦努力下一切之事業運營、成績均甚良好、尤其處於大東亞聖戰決戰第二年、及我國第二建國肇始之際、該會殊表擔後宗教報國之赤誠、一切莫不善體時局、誠可爲一般人之垂範、茲者該會爲紀念過去一年之經過、及期來日之發展計、於本日假總會大禮堂、舉開盛大之成立一週年式典、屆時、由民生部、協和會、憲兵隊、首警、市內各宗教教化團體代表、及該會各教區長出席、由正午即展覽國民儀禮後、禮拜儀之司會者之靜默、讚詩（第十九）、復有參加者共同歌詩（三六三詩）、及張副會長之祈禱、陳副會長之讀經、稍息、募捐國防獻金、恤兵金、復自一時朗讀祝電及高牡丹江教區長之感謝祈禱、場內秩序、顯呈森然、歌詠班之歌詩、胡成國會長之說教、民生部協和會當局

追念故總理豐功偉業

新京王道書院廿八日隆重祭禮

故鄭總理遺像

本月二十八日爲故鄭國務總理逝去五周年忌辰、新京王道書院爲追念鄭氏建國創業之偉功烈績特於當日午後三時、在該院長孫院新校舍之講堂裡、舉行嚴肅隆重之祭禮、該院院長及參議、民生部厚生司長、首都山田參事、鄭總理長孫鄭外交部事務官、該校教職員學生全體暨江省分院鄭參事、並在京關係日滿要人共二百餘人參祭、祭場正面高懸鄭總理之遺像、供置鮮花圈、及多種祭品、祭典開始全體恭請入場肅席、日高副院長致辭後全休肅立、向鄭總理遺像拜禮、然後由該院長、來賓代表及學生代表劉東方君後讀追憶懷念不忘、敬崇之祭辭、次爲參加者依序上香分別拜禮、四時許、祭禮全部告終參祭者、恭謹退場解散、故鄭總理至今雖已逝去五周年、而其王道精神、與時並進的昂揚光大、爲繼總理遺志之王道書院、其教育更是積極發展、新京之王道書院、已將有升格爲文科大學之可能、同時在奉天、吉林、濱江、通化、間島、三江等省、更分別創立了王道書院分院、學生踴勇非常將來之進展實不可限量、

總理令孫鄭隮戩氏 對本社記者發表感談

祭典舉行之當日、鄭先國務總理之令孫隮戩（現外交部事務官）對本社記者談話如左、

迎先祖鄭前國務總理第五週年紀念之機會、本人得看到先祖創設之王道書院發展之實況、以及先祖同道之諸先輩、實覺心感慨甚爲期待也

興、實賴各位之努力當茲我國教育振興之現在對於王道精神之昂揚、學理之研究、仍希在院各位繼續努力各界加以援助、以使王道書院再進一步發展、想先祖父在冥府中亦必甚爲欣快

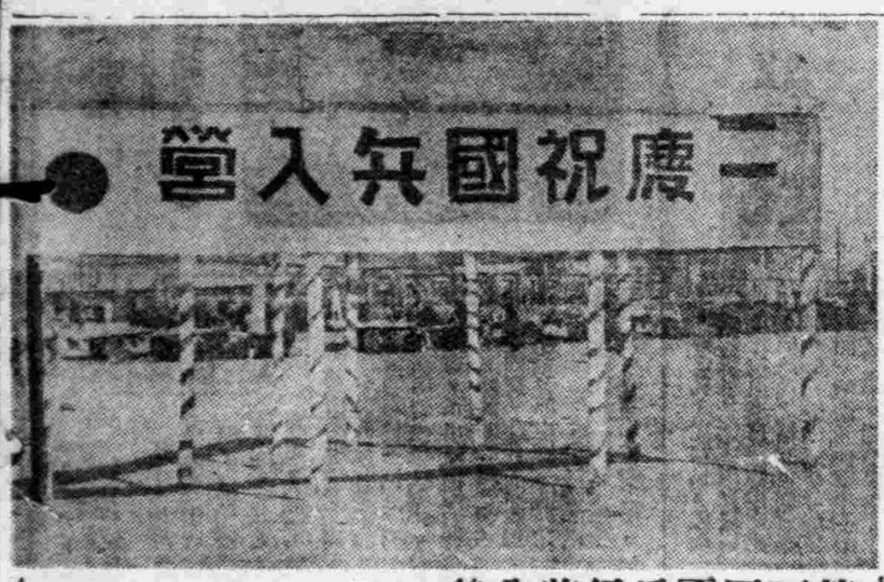

第三回國兵將行入營

各地舉開壯行大會

在東亞聖戰下、我國是担荷着鍛鍊北邊之重任的、自從國兵法實施以來、國軍的威容、愈益充實整備、誠堪爲我國前途、不勝欣躍的、本年度第三回國兵、將以四月一日爲期、身荷鄉土興望、鼓動着「爲國干城」的腳步、踴躍入各指定部隊、現在、全滿各地、都在舉行壯行會、濃厚的奔放着國兵入伍的新氣息、

（照片爲建立在奉天市公署前面的國兵歡送塔）

興亞史

三月三十日

國府還都奠定和平 發表和平建國政綱

康德四年七月七日、因盧溝橋一彈而發端之中國事變、因英美嗾使與蔣介石之迷夢、致使日本局部的和平解決化爲泡影日趨全面擴大之一途、除懸務蕃之日軍、遂於華北華中華南開始進擊、三日攻陷首都南京、將蔣氏追入重慶山中、彼時北京臨時政府、南新臨時政府分別誕生、担吉田維持治安之實、但中央政府之形態尚未完成、當時蔣陣容內之國民黨副總裁汪精衛氏、鑑於務利無望、繼續無用、抗戰則徒苦民衆、故曾勸告蔣氏與日和平、因未爲蔣氏所納、乃於德德五年十二月十八日、毅然搭飛機脫出重慶、公然開始和平運動、忍受凡有迫害而繼續健門、康德七年一月十六日、汪氏對蔣介石拍發通電、促其速醒抗日迷夢、日華提攜、邁進和平建國之大道、一方爲推進和平運動、更實行新政府組織之俱體工作同年一月二十二日、與臨時政府王克敏、維新政府梁鴻志、蒙古代表德王三氏、會談於青島、結果意見一致、或立新政府樹立前提之中央政治會議、三月廿日至廿二日、舉開歷史的大會議、決定新中國政府之組織大綱、至是繼續三年無政府狀態之中國、於三月卅日在南京舉行國府首腦部之職典禮、發表善鄰友好、和平建國等十大政綱、同時汪氏更發表還都宣言、此、「中國兩國、義同兄弟、一日不幸而動干戈、經此次國交調整後、永久維持和平、並安定東亞云云、日滿華三國之同生共死之不動契誼、遂告結成、

訪問首腦致詞

青少年派遣隊抵京 出席青少年代表交驩講演

【南京】爲參列國府還都三週年記念之祝典與中國青少年團結成式、而於廿七日抵南京之日滿兩國青少年團派遣隊約二十名、廿八日午前十時半先訪問新國民運動促進委員會、向林柏生秘書長致來華之意後、訪問市政府及教育部、午後訪問外交部長公館後、赴日本大使館訪問重光大使、致來華之意、歷訪總軍海軍武官府、滿洲國大使館等、又同六時臨席日本大使館之招宴、午後八時出席在國民大會堂舉行之日滿華青少年代表交驩講演會、担負東亞將來之青年、呈示吐露烈烈敬意之氣勢、又一行於廿九日午前十時參拜中山陵革命烈士紀念堂後、午後五時謁見汪主席、捧呈禮書、

國民儲蓄運動

【海城】本縣金融界、結成之海城縣國民儲蓄實踐委員皆以全滿第一爲目標、但以以各省市之順位來比較、海城數字、極爲不良、殊覺遺憾、是以爲着海城縣名譽計擴而爲着非常時家國計、務希各界、努力參加有獎定期存款、以期、突破預定額數、海城縣、國民儲蓄實踐委員會宣傳部、

之訓辭、及其他來賓宗教教化團體之祝辭、即之該會石

爲期勞務體制整備 舉開勞務關係會議

【新京】在第二期建設理中最重要性的勤勞奉公制、業已公佈多日、將於四月一日就要實現成、和當選國兵有着同樣光榮的適齡青年們、目下正迎首盼望入隊期日的到臨呢、長春縣公署行政科勞務股爲期全縣勞務體制之整備、勤勞奉公縣之編成合理、完於本月十九、廿兩日間、召集各村勞務担當職員來縣、舉開勞務關係會議除研討勤勞奉公隊編成之各種準備事項外更同時對勞務供出關係事項、實行種種協議、

三日內破巨案 警察官立奇動

【昌圖】縣轄下通江口鎮通昌街有住戶李維舜（當一年）者、同其母漠姊、而渡此平入生活、於三月十三日午後八時、突有步匪二名、內一持小時、侵入家宅、逼索財物、彼此相持、匪入氣餒之下、竟將李某鳴槍擊斃、遂行逃去、事後該鎮分駐所及金家屯警察署聞警之下、均大張警網、而昌圖縣警務科司法股警尉關文清亦奉命前往應援、不眠不休、徹底搜査、該犯等雖潛伏躲避、不露形迹、終被手腕機敏之警察官尋得線索、於十五日警尉尤同警官多名、在通江村周家網屯將該殺人匪犯、楊萬春（當二七年）一併逮捕、當由金家屯警察署拘訊後、送警務科依法送致、如此槍殺事主之兇玩匪犯、未出三日間而全案破獲、彼匪人之伏法、固大快人心、然警察官之破案神速、克奏奇勳、不能不令一般人欽佩不置、

川總務部長之訓詞、於是共同歌詩（第三二九）、最後行祝禱、並滿決戰氣氛似的緊張、盛大慶祝式典、於圓滿中散會、且該會爲犒勞遠來之貴客、式典終了後、特備招待宴、

家庭語

一個小問題

俗話說、「養兒爲防老」、意思是說、有了兒子以後、將來自己年邁時、可以靠着兒子來生活、這種情形、若照理論來說、固然有些「不通」、那末在我國今日的社會沒有走入完善的途徑去、老人、尙沒有一定的所在安置、當然撫養兒子一場、老來要讓他供養一下、在情理上也是說得通的、准此、兒子奉養爹娘是責無旁貸的了尤其要平心靜氣拿出良心來想、「孝順」兩字也是勢在必行的、可是現在便看這樣的情形、有的兒子養活爸爸、總說爲是一種多餘的事、例如這個老頭有三個兒子、這三個兒子皆不在一居過、這時這個老人便慘了、他會沒有一定的「飯食」和固定的住所、一個月內、每個兒子處住十天吃十天、每到十天一換、請想這位老人心中將作何感想、可謂是「老境堪憐」了、

那麼、怎會涉及女人問題呢、因爲男人有時不顧這樣辦、而有些女人皆總以爲若是一個人養老人、未免太損失、於是便使丈夫向兄弟間提出「異議」、便形成了以上的情形、

這些事、差不多是無知婦女所爲、我希望這些婦女要看穿些、人祇要不死掉、都會有「老」、同時也希望那些「男士」們、把耳朵「硬起來」、對於妻的高見有時須用理智去想一下再辦、以免使老人傷心、我說的實話實事請勿見怪、

家庭 讀書錄

日、待有而讀書、必無讀書之日。

小水無大魚。庸君無賢佐。

昨日之娘。今日之婆。

知恥近乎勇。

千羊之皮。一狐之腋。

鶏聚成裘。

猖獗於春日

吾人應防於先勿使發生

猩紅熱

這裡所寫的是關於你們小寶寶在春季裡、最易感染的一種傳染病不防研究一下。

感染猩紅熱患者。以二歲至十歲多。在成人患者少。多發生於學校。上海某醫士調查夏季兒童放假患者之數大減。諒因兒童於學校中傳染極易也。

傳染之景况由於直接或間接感染此菌。以含於鼻咽呼吸道等之內。由此染入。或於衷皮脫屑飛揚各處。附於衣服器物等上因而傳播。病者雖痊。其毒或留於一處不去。他兒之受染或由此而起。或由牛乳之不潔而感染此菌。或母之乳囊患一種似猩紅熱之疾所至。

致病之原系一種溶血鏈球菌所致能行至浸性皮疹及腦重不等之咽炎。

症狀（一）潛伏期。此病要一至七日尋常要二至四日。（二）侵入期大概突然而起先覺不舒。以致吐或驚厥爲最常見。熱度極高而且速升第一日即已升（40－40.5℃）皮膚乾而有咽病。（三）發疹期。疹於第二日發顯。亦有於二十四小時內已顯者。該疹係零星小紅色點。現於充血發紅之皮面始在頸胸二部。散佈甚速至第二日晚即已傳遍全身。約三日至七八日則消失毒疹面疹退而口周圍之皮仍色白如常或系此病之特狀。熱度突升且烈、至每至（40°C－41°C）暴增脈落。脈搏者每至一百二十至一百五十次。脈與呼吸隨熱度而增加。

胃腸除嘔吐外仍如常或有腹痛。發熱之初有果大腦之狀。然疹發則頭痛。尿水而色深。惡性類（一）暴發毒性類。中毒之狀早顯。且烈二十四至三十六小時中即死。病初甚熱體溫升高至（41℃－42℃）顯驚厥。初起之妄譫迅變爲昏迷。呼吸甚難。脈極弱且速。（二）出血類。皮下有紫點零星顯出。漸漸擴至延漏證中間有血尿及鼻衄等。於二三日即致命。此多患至驟弱兒童者多矣。咽炎類－成膜性滲出物布滿全咽。前延至口。上至鼻後孔。頗與白喉病相似敗血病可分輕重三等（一）急性出血性腎炎（二）重性腎炎（三）輕性腎炎。

關節炎－（一）個雍球菌染及全身。則至關毒血菌病有爲進危險。致命多矣。（二）尋常猩紅熱之關節炎與淋病之關節炎相同。在二三星期內發顯而小關節尤然。不日即可全愈。

診斷－有時誤認爲。急性脫屑性皮炎。風疹。麻疹。致血病。白喉病等。因與此猩紅熱傳染病徵有相似。致而誤認。當留意之。

預防－主要爲隔離病者。勿被傳染。看護者。須特別注意勿以此菌所帶之物於他人使用。而感染。

飲食－用牛乳。肉湯。蔬粥米湯。豆腐漿等。且須多食水與果汁治熱還可用溫常之飲食。

治療－多臥逢醫院或於家庭間隔離。尋常之猩紅熱忌免用藥。大勿勿結腸爲佳。如熱過（39℃）可將四肢用溫水擦拭重者須看施水擦法及冷濕布蓋法等。血清療法－自當用抗鏈球菌之。血清注射之頗見大效也。

（澤培）

小兒大便秘結應如何治療

大便秘結。小兒大多平地每日一二次。不能按日大便者謂之大便秘結。普通便秘之原因。多由於奶喂哺之濃度不合適乳內澱粉質太多。而缺少炭水化合物。如青菜。及穀類致有因腸壁肌弛緩。大便存留腸內過久。水份之易排泄或由父母忽略教導按時大便的習慣。食物缺少渣滓亦易便秘。其他細肛門裂有痔瘡。怕痛而不解大便。肛門括約肌有緊張性的攣縮病。小兒有大便秘結應給以矯正方法。

令按時可取一小條肥皂。捲成細棍抹略小於小指大小之大小長短沾水輕輕塞入小兒肛門內。藉肥皂之滑潤力。使大便排出。

嬰兒喂哺時應注意乳間喂水喂牛乳。及代乳粉者因注意加水加糖之成份。至五六個月可稍加穀類食物。再遲些時候可加白菜。青菜水菓汁。十四個月後可加些果肉及煮爛之水菓。蜂蜜有輕瀉的力量。可以喂哺少許。此外常給小兒多喝水。不宜常投藥石。以免使腸壁鬆弛失去緊張力。

小常識

☐欲辨別漆之優劣。可將漆滴於紙上。（洋紙無效）若無滲暈之油影者該漆即爲上品。

☐燈罩以食鹽擦光亮耐用然。以生大蒜擦之。

☐補洋燈罩。可將碎蛋烘焦研少許。則越加耐燃。

☐燃燭時於燭液中。放置食鹽少許。則越加耐燃。

☐用花椒。或皮絲烟貯箱套內。則筆不易生蛙虫。

勿使人利用妳的弱點

妳要知道事情都壞在不好意思上

妳的心靈。實在比一片薄紗還薄。那怕妳說妳自已如何有理智。多數的女人。至終屈服的也是女人。凡事妳們都壞在「不好意思」四個字上。

明明有人在計劃着追求妳雖然妳並不愛他。但是經過一個長的時期。往往妳會從了他。在這一個長的時間。他的陰謀使妳利用了妳的弱點。竭力進攻。使妳心情有所變化。理智既減低使妳自已不能控從自已。有許多有毅力的女人。正度着想不到的悲慘生活。尤其妳們往往因自己稍有聰明。就過於相信自已。那怕因情感的一時衝動。正做着錯事。妳也相信自已是有把握的。結果卻使妳如做夢一般的陷於五里霧之中。

幾句甜蜜的話。幾樣諂憐的表情。是可以鼓動女人心弦的。以至於可以使妳對於他的一切有可考慮的機會。在這時候就是妳最危險的時候。敵人乘他的計謀深一層。妳的理智便減低了一層。

有人想讚妳。妳也許會不好意思拒絕他。有一個關係很淺薄的人要和妳有進一步的來往。妳也許會不好意思的拒絕他。有人利用妳的美貌。或者名譽。而要妳去出一頭不正當的風頭。也許妳會不好意思的拒絕他。就是對妳的身份有何影響。妳也不顧。因爲妳甚麼都是不好意思的。因此造成妳陷於不可收拾的地步。

對妳自已呢。假如妳患了一種生理上的疾病。外表極力掩飾。遮避。卻害在個面生了病又是甚麼不能說的呢。但是妳們正忍受着病苦。而所要妳的命。不又是「不好意思」嗎。不但不能挽救。而所要妳的命。不又是「不好意思」四個字嗎。

對別人。妳總把一件事看清楚。持定理智。打破不好意思的態度。對自己。有時妳也應當破除情面。妳要有女人的羞恥心。但更要有男人的勇氣。總之。妳即然生得一個女人的身子。妳要在現在社會狀況下。去適應妳的週常生活。妳不由要使妳自己過得有意義。妳還要幫助她們。和妳一樣的平安。妳的弱點然後圓滿的把它補救。在這時期。盡妳的力量發揮光大吾先祖妳安然結束一生的生命最後一分鐘。妳能對自已過去的生活有一個可自慰的回憶。那妳死後的遺容。必是微笑如在春光之中。離那種縛妳的桎梏已完滿了解放。

戀愛與結婚

猛醒

戀愛和結婚的眞義。一般人往往是對它愿有徹底的認識與理解。有的人說『結婚是戀愛的墳墓』。又有人說。『不經過戀愛的結婚是不道德的』『結婚必須經過戀愛。而結婚好呢。？還是不經過戀愛而結婚好呢。？到現在還願有一個正確的答覆。而且許許多多的青年男女更是感到不清楚。愛也愛不徹底。以致結果常常演出一種悲劇來。實在是可悲亦復可惜的事情。而本身就是劇中的主角。實因此我願意有關每個青年終身幸福的問題。說些管見。作爲青年朋友們的參考。不過還要聲明一下。這可不是甚麼經驗之談呀。

社會上的一般人士。對於戀愛一事。雖然懷抱着不同的見解。甚至加以曲解。以至於冷潮熱罵。然而戀愛在人生過程中。終屬的是不可或不能避免的事情。

戀愛在人生的命運的過程裡。它會扼住人生的命運。而戀愛更有關一個青年的努力程度這些。想任何人也不會否認的吧。所以關於戀愛的問題。若不從根本加以正確的理解的話。那末對於一個人的事業。以及未來的幸福。會發生意外的影響。也是當然而必然的了。

每個男女青年。一聽到戀兩個字總會覺到是一個富有趣味的名詞吧。甚至於像一種尖銳的興奮劑一般爽快。能使人靈魂時在腦海波起重重的波浪同時更會在腦海裡浮出一種美麗的理想的境遇來。因此我要說〃戀愛〃是青年男女所最憧憬的事情。

戀愛這件事。若按時代來說。它已經演進得算是很普通的事了。但是若從環境來說。我們現在所處的還不算怎樣前進。所以才有許多的人認爲戀愛是件頂不道德而傷風敗俗的事。這些人實在是不曉得戀愛的眞諦和它的價値所致。以致現在的戀愛的思潮泛濫到了極點。有人高唱着。戀愛至上主義於是一些青年男女也就大聲急呼道。甚麼我們須要戀愛。每天大講他的戀愛哲學。而忘掉了自己的責任和使命。又有人說〃戀愛是物質的〃。於是又出來一隊人馬。專以物資金錢作基地來談戀愛。等到對方手裡不明一文的時候。便會馬上映出來一入侯門深似海。從此蕭郞是路人的醜劇來。由於盲目的戀。所造成的悲。眞不可勝計啊

（未完）

大家做完了早飯◇◇◇一同香甜的進餐

肺病的療養

肺病爲一種慢性傳染病。常於不知不覺中被傳染。療養失當每多難治。故凡頗有肺病嫌疑之患者。不能不早加注意。

肺病之療法不外勉證療法和對証療法。前者是强壯身體。增加抵抗。後者是見証治証。（如驗虛者強其腸胃弱者健其胃）。二者互相收效每見。

嘗見有只服魚肝油一味以療肺病者。對於健體方面固是所宜。然腸虛之品。胃弱者每因之而敗胃。

世俗每有主張肺病患者宜行打拳及散步者。因爲勤過度每促病勢之進行。實非所宜而進人主張肺病患者宜絕對安靜。不許相當移動者。似又過於呆板。嘗以人之軀體日久不用生理必將退化。如行轉機之適當活動亦不致爲害也。

金城電影院　今天開大貢獻　大北市西大街　許劇叱咤　徐慧君　楊星星　領銜　全本鋸碗釘　同時影戲 大破隱身盜

大明電影院　三十日　卅一日　一日　完全新版　冷月詩魂　馬徐維邦又一部恐怖鬼豆片　下期 注意佳片

雲閣電影院　三十日　卅一日　四月一日　只演三天　新華公司名片　日出　下期 博愛

天光電影院　廿七日至一日　兩大貢獻　筱稻岩　小科班京劇　雨夜槍聲　四月二日 博愛

天樂　廿六日 廿七日 廿八日 廿九日 三十日 卅一日　慈母心　中聯影業公司出品　下期 楚霸王

大光明電影院　二十六日至一日　慈母心　中聯影業公司新作　下期 花月良宵

光陸大戲院　卅日至四月一日　新華公司滑稽巨片　三劍客　下期 博愛

國際劇塲　今天隆重貢獻新片　三月廿六日至四月一日　慈母心　袁美雲 王引　加演滿映新聞　下期預告 桃花湖

嗚謝眼科聖藥　治愈目疾之症　德家藥店

濟康製藥所　健康素　補爾康　消積健脾丹　濟康脚氣水

治瘧靈　咳疾咸冒特效藥

強力育靈機

滅淋根片　淋病　清血解毒丸

集結文化戰士總力
將再開大東亞文學者大會

【東京】以結集大東亞戰爭下文化戰士之總力、爲目的、於客歲十一月三日於東京會召開一次、結果成績卓著、去年度第二次大東亞文學者大會於何處舉開、尤爲內外人士所周知者、惟本年因各種關係、已決定于東京舉行、頃者日本文學報國會、上與關係方面交涉中、對中國方面特派林房雄氏渡華、與中國文學團體接洽、而希中日文化使節、近日渡華之河上徹太郎氏、亦逗留二月與林氏協力、以早期促成此次大會、使前次不克參加之南洋各地文學者、亦皆網羅在內、最低限度研究實、代表方面之文學家、亦能到會、且此會爲一擲過去之形式主義、完全就實際建設方面、力求研究、至其大會日期概在初秋、而向南洋各地之邀請函件、亦予四月末完全發送、

月薪豈能生活
老羅施騙術惹起衆憤
美中尉雷孟談獄戰情況

【雲南前線】爲向雲南占領地擾亂、而行躍起之在華美空軍、三月一日午前十一時頃、爲偵察我軍之行動、以加爾齊斯P四〇二機向〇〇附近來襲、由於我對空火器之猛射、彼一機忽被擊墜、當時乘落下傘而降下之操縱者中尉雷孟魯夏者（紐約生人廿七歲）被日軍俘獲、對記者詢問之回答、述及『在中國不能飲酒又不能跳舞』、且對重慶政權大爲不滿、且對昆明之困窮狀態、及厭戰氣氛談述如次、

余自抵華後所驚異者、乃事實與在國內所聽聞者不同、待遇既不佳、香檳酒亦不能占有、平日嗜好之跳舞、更難占顧、即捲煙亦不足用、並非余自己、同僚諸人皆有不平、頗抱怨羅斯福之誑騙、月俸由本國領二百九十六弗、然在昆明、即湯、咖啡點心等之晚餐竟需百三十弗、是以僅以月俸難以維持生活、因此、收入較少之一般民衆、以及兵、學之痛苦、有非筆墨所可形容、並皆憤恨奢侈已極之上官及有財力者、最近路劫掠奪等不良行爲、有相當之增加、我在華美空軍用之汽油、數量不足、雖受出動之命令、竟不能飛出、由印度前來之輸送機六百趟達哥拉斯輸送機往復〇〇公里、如此雖需要之一半亦不能滿足、我等之自動車用汽油、絲毫不能領發、是以到任何處所、亦不見民間之自動車之踪影、雖云自動車、即軍隊之自動車爲數極微、雲南之中央軍、給與不厚、對抗日本軍、大部分皆已疲勞、抗戰意識、漸次低下、一般厭戰氣氛日漸濃厚、彼等恐日本軍之進軍、雖上官之命令、亦碍難遵從、徒怨美空軍對中國軍不予以協力、然自己僅爲保護中國之飛行場、我等之任務、並非攻擊日本軍之陣地、余來至中國、初受飛行機之基礎訓練、迄至今日之三十次之乘行機、飛行期間、爲五十小時、來至怒江以西者、此次係屬初次、日本軍之地上火器、實爲激烈、美國之飛行機、因有相當速力、是以較安然放心、然事實乃係誤算、爲偵察而行急降下、不料突而受猛烈之砲火、忽而兩翼被射擊、欲思急逃、不幸不諳此間地形、當急遽旋回中、再入日本軍之大網、回想當時之情景、自己但願早早歸回本國、

樹立配給機構新方針
使戰時下消費生活合理化

於市署第三日本會議由村田市署實業處長發言、指定『奉市物品小賣業整備』之件後、於午後之生必物資配給機構整備分科會加以說明、與確立消費者中心主義之配給機構、明示同時并使過剩商業勞力轉置於重要生產事業、使戰時下消費市民生活達於合理化、而以生產力之增強爲目標、以市聯爲契機之奉市配給機構整備之新方針、不拘現有業者之辦理實績如何、概以謀消費者之便利爲主目標、配給區域制、消費者登錄制及新區配給制之整備基準如左、

配給區域制

一、決定品別販賣零售店之適限經營規模、設適正配給所或配給店、

二、適正配給店考察配給區域內之消費者之數及分布狀態、民族別、店舖之規模、位置、取務便否等與以決定、

三、超過現在適正店舖數時、考慮消費者之便益、業者之配給能力等、整理超過相當數之店舖、

四、適正店舖之不足區域移住整理店舖、新設、足數、新設店舖則以利用既有家屋爲原則、關於當該家屋之物色補修建築資材之入手等、於市方極力斡旋、

消費者登錄制

一、消費者於其居所或住所之所在配給區域、可任意選擇配給店、配給區域相當一分區之區域者、或較一分區之區域爲小者、於各分區事務所、配給分區占二分區以上之區域時、可於區事務所受登錄台帳登錄所要事項同時、通知配給店、

二、登錄事務分區及區公署行之、

三、配給店之登錄品種辦理數量與登錄者數成比例、

四、登錄、每年四月一日及十月一日實行二次、消費者之住居移動及配給店之異動時在右期日以外、已得爲之、

五、登錄原則以消費者爲目標、以個人隣組、宿舍之單位實施、

計畫配給制

一、實施登錄品目之定數、依計畫配給計畫配達之實施、

二、費由消費者負擔、

三、計畫配給漸次實施、

四、於同一配給區域內、其配給得採用共同配達制、

強化衛生 增設廁所

伴隨市署當局規定四月爲特別清潔期間、本市警局衛生科長郭森氏、爲再進一層杜絕蒼蠅及其他媒介物之繁殖、力求市民健康方面愈臻良好、萬全計、交通帝置內各署衛生系鏈合一般市民、整理各戶之便所及廁所箱、或新添設之、須合乎衛生條件、根絕媒介物繁殖之巢穴、務期于萬無遺憾之域、並定自四月上旬分赴各地、嚴重撿查及指導、基此、可見保健當局、用心之殷矣、

大同劇團來奉出演

滿洲國代表劇團國都大同劇團、此次應奉天市之邀請、於協和會鐵西工廠協會勞務興國會、合同後援之下、爲宣傳勤勞制之實施並防止勞工之移動起見、已於二十七日來奉、由二十八日起共三日間、在鐵西劇場、每日午後一時六時兩回、分作三部、第一部爲新作之大鼓、第二部爲名指揮寅笙之音樂與歌唱、第三部爲三幕之話劇劇名『□□』于勞務興國之勞工免費演劇、並予於明三十日、一般市民有料入場、望一般新劇愛好者、莫失良機、

促進時局教育向上
新設文教部四月一日開廳

【新京】行政機構改革新設之文教部、定四月一日開廳、厚生司體育科、教化科、二十九日新文教部廳舍遷移、多數之桌椅、書架、打字機、及各種文書等、市內運搬業者總動員、各科長立於陣頭指揮、職員打字員等總出動、運搬載重車排列如長蛇之陣、向至聖大路新文教部廳舍遷移矣、卅日亦繼續遷移、卅一日午前九時半起、於民生部講堂、于大臣源田次長以下全職員出席之下、舉行分離式、四月一日由新大臣新次長列席、在新廳舍舉行明朗之文教部開廳式、

獎勵家庭栽種蓖麻
增產報國
利用全市隣組空地

蓖麻子實、含有良好之油、可作潤滑油、供飛行機以及所有機械化兵器使用、實一重要物資也、本年度奉天市公署並協和會、由全市之鄰組、利用空閑地、增殖蓖麻、獎勵向各家庭、奉天市分担之生產目標爲九百四十九公里、一陌之土地、有約四十公斤之收穫、分担數量之達成、必要有二百三十八陌之空閑地、以播種滿洲爲期、全市民一齊栽種蓖麻、再來種子與耕作方法於四月上旬、由各鄰組配布、播種由四月下旬起、至五月上旬、又最爲適宜、以簡單之工作、尚能作觀賞用、實乃一舉双鵰、是以市民、對此頗爲喜愉、

北滿輝煌
旅客動態

【滿洲里】滿洲里之發展、正與歐亞旅客之數目相比例、建國後年漸向北滿輝煌、關於在康德元年一月至本年二月九年二個月間之國境上吞吐之旅客動態、向滿洲里東亞旅行社聽詢如下、

依據該社調查、入滿者一萬七千一百五十四人、出境者一萬三千七百〇五人、合計三萬八百五十九人、一個年平均出入約爲四千二百人、即康德元年至同六年之間其平和旅行的雖多少稍有增長但亦屬平均、自歐洲大戰勃發以來至德蘇開戰之間即康德七八年、因歐洲動亂而往來漸形繁榮、二個年間、已達至九千八百八十二人之記錄的數字、其後、在德蘇戰爭方昨年僅激減六百七十二人、故國際的明暗相顯然可見、方以國籍類別觀之時大體如下、

日本（三、三四三人）、滿洲（七八二人）、德國（一二、〇三七人）、意大利（三三二一人）、蘇聯（四、〇三三人）、美國（一、二六〇人）、英（三、二九一人）、法國（一、〇三二人）、瑞威（四〇九人）、比利時（二二三人）、波蘭（四一七人）、荷蘭（三〇五人）及大小四十五個國家、差不多網羅全世界人、然滿洲里之特殊性、在國境街極爲重視、試觀左記各年別出入者

一、各年別

年度	入	出	計
康德元年	二、七〇四	一、一九三	三、八九七
同二年	二、二六七	一、八八三	四、一五〇
同三年	二、五一四	一、八一八	四、三三二
同四年	二、〇一七	一、二五〇	三、二六七
同五年	一、〇三〇	六九一	一、七二一
同六年	一、八二九	九九四	二、八二三
同七年	二、三四八	四、二〇七	六、五五五
同八年	一、九二九	一、三九八	三、三二七
同九年	四四七	二二五	六七二
同十年（一月二月）	六九	四六	一一五
計	一七、一五四	一三、七〇五	三〇、八五九

一、國籍人別

國名	出	入	計
日本	一、八〇六	一、五三七	三、三四三
滿洲	三四五	四三七	七八二
中國	三二四	六二四	九四八
泰國	一	二一	二二
德國	五、五四五	六、四九二	一二、〇三七
意大利	二、二〇八	一、一一三	三、三二一
蘇聯	二、九二九	一、一〇四	四、〇三三
美國	九六七	二九三	一、二六〇
英國	二、二九〇	一、〇〇一	三、二九一
瑞士	一二六	一二九	二五五
瑞典	一九三	九〇	二八三
比利時	一一六	一〇七	二二三
挪威	二九六	一一三	四〇九
智利	三	—	三
捷克斯羅法克	一三六	一四〇	二七六
土耳其	一八	九	二七
荷蘭	一五二	一五三	三〇五
法國	五九九	四三三	一、〇三二
依蘭	二〇	六	二六
羅馬尼亞	六	一六	二二
匈牙利	七	二一	二八
芬蘭	三七	二九	六六
保加利亞	—	四	四
波蘭	二一三	二〇四	四一七
西臘	三七	三三	七〇
莱多維亞	七〇	四八	一一八
愛沙尼亞	一一	一二	二三
立陶宛	四〇	二六	六六
奧大利亞	一〇三	一〇八	二一一
葡萄牙	五五	八	六三
西班牙	八	—	八
伊拉克	二	—	二
巴西	二	—	二
墨西哥	二	一	三
烏拉圭	—	一	一
加拿大	五	二	七
丹麥	三二三	二一〇	五三三
宏仕都拉斯	—	二	二
叔利亞	三	一	四
埃及	一	—	一
阿根廷	四	五	九
蘆森堡	一	二	三
新錫蘭	—	一〇	一〇
阿富汗	四	—	四
其他（外蒙等）	一四九	一五八	三〇七
計	一七、一五四	一三、七〇五	三〇、八五九

較多德國人及英國人者、乃顯示大東亞戰爭開戰以來、滑水艦在海路中之危險性所致、

文與書
隔江遠眺蘇領
關東軍報道隊員 池邊青李

在二層窗戶里、放置着一塊木炭、這是爲了防止嚴西帶入特有的濕氣的冬季裝置、在披着窗戶的那邊是黑龍江、江的那邊是蘇聯的領域、然而可以看到紅的綠的房子、那就是海蘭泡街！江的那邊是蘇聯的領域、然而越江而過者、是不允許的、那邊的河岸、上有齊備的、所以正好遮着這邊的視線、

新生婆羅洲之伊巴族青年猛訓練

多居於北婆羅洲之伊巴族（海台灣族）、從前在英國的時代、他們就徹底的對英抗爭、英國方面對於宣撫啓民等、完全陷入於不可能的狀態中、皇軍於平定作戰後一年、彼等民族對大東亞之盟主日本有絕大的信仰、以實直的性質將來的希望、非常的期待、陸軍軍政部在克奇、於最近設立之巡警教習所內、入所之伊巴族之青年等、熱燃洋溢着新生婆羅洲治安之希望、連日猛烈的訓練中、（照片以日本式軍隊之訓練、鍛鍊身心中之伊巴族）

熱烈慶祝共滅美英
華北政委會三週年紀念行事

【北京】本月三十日爲國府還都、暨華北政委會成立三周年紀念日、屆時並舉行日軍管租界及北京使館區交還典禮、華北一億民衆、於二十七日即開始舉行盛大慶祝、同時以華北政委會情報、而爲中心、動員各機關團體、展開熱烈慶祝行事、如昇放宣傳氣球、街頭搭擊滅英美燈塔、粘貼標語等、充溢慶祝氣象、北京於二十七日、自下午二時起、假長安戲院、國樂戲院、舉行慶祝日本交還租界民衆大會、二十八日舉行日本交還租界慶祝電影大會、二十九日舉行撤廢治外法權交還租界講演大會、至三十日、則各種慶祝行事之熱烈將達最高潮、天津亦自二十七日起、舉行熱烈慶祝行事、午後一時假法租界光明電影院、於市公署新民會主辦下、舉行講演會、電影大會、下午五時半由半田宣傳處長廣播講演、

和龍縣紀念碑
嚴肅舉行建立式典

【延吉】康德七年三月二十五日、於和龍縣（當時安圖縣）西方地區、曾展開與金日成匪團約二百匪之壯烈無比之肉彈戰、對敵與以多大之損害、茲爲安慰於間島省治安肅清陣亡中隊長藤田武市警正以下六十八名之英靈、永傳其忠義之名於後世起見、前會計畫於和龍縣着觀現地建立記念碑、最近以其一切準備均告畢事、乃決於殉職之二十五日、嚴肅舉行記念碑建立式、

拉式足球春季錬成會
四月四日起盛大舉行

【新京】本年度體育行事前陣之新京拉式足球春季錬成大會、於體育聯盟新京事務局拉式足球部主辦下、以四月四日爲第一日、按左列日程舉行、本季不分爲一部二部、總括的進行比賽、

△四月四日 開會式（一時四十分） 電業對生必（二時） 日商對商業（三時半） 電業球場

△十一日 生必對新俱（一時） 電業對商業（二時半） 電業球場

△十八日 日商對鑛工（一時） 中銀對生必（二時半） 新俱對商業（同時） 中銀球場

△二十五日 滿炭對新俱（[illegible]） 中銀對鑛山（二時） 日商對生必（三時半）

△二十九日 生必對商業（一時半） 電業對日商（三時） 電業球場

△五月二日 生必對鑛山（一時） 中銀對日商（二時半） 銀球場中

△九日 中銀對電業（二時） 新俱對日商（三時） 電業球場

△十六日 生必對滿炭（一時） 電業對新俱（二時半） 中銀對商業（四時） 商業球場

希將日婦偉大精神
介紹給我國婦女們
如蘭塾就學途中陳女士談

【下關】滿洲國女子爲學習日本婦道、赴佐賀縣武雄町始開塾第一回留日學生三十名、於二十八日早抵下關、同八時三十四分、既列赴佐賀、當將民生部大臣及奉天市長之禮書、向佐賀縣知事、及佐賀市長手呈、午後三時半、由佐賀啟赴武雄、行一中有奉天婦東僑宜會社陳主任之小姐陳舞華、（二八）代表一行、談話如下、來至憧憬已久之日本、不勝歡喜之至、對育成大東亞戰下忠勇義烈之將兵之日本婦人、崇拜已極、職是之故、爲學習日本女子之精神而來、將來希望成一有體面之婦人、促促而歸矣、

龍華宮春季祭

【大連】市內東公園町龍華宮、當此陰曆二月二十四日、陽曆三月二十九日、星期一、循例舉行春季四海龍王大典、當日午前十一時、於同廟殿、執行隆重祭祀後、更奏唱滿人大鼓、相聲、日人舞女等餘興、

配給毛巾䏲子

【懷德】街公所於今通告各區牌、配給綿毛襪、如不領襪者、即購毛巾或䏲子、刻下冰消凍解、天氣日暖、正去厚濟薄之際、所配洋襪、當爲應時需品、洗臉衣服䏲子尤當用之物、當局懇我人民無微不至、民衆莫不深喜、均持通帳往小賣商購領

社員會紀念式

撫順炭礦、因四月一日爲滿鐵創業三十六周年並社員會結成十六周年記念日、因此於當日午前十時在中央事務所前院、舉行盛大之記念式典、

國民高等學校赴馬仲河行軍

【昌圖】本縣省立國民高等學校當局、爲鍛鍊學生之體力、乃於二十五日爲春季行軍之舉、是日天氣明朗、全體學生數百名、由金原副校長、李軍事教官及其他教師領導之下、於上午九時出發、步武堂堂、赴馬仲河之途、迄下午四時一行精神煥發中、而完成行軍之目的、歸校解散、

入營國兵壯行會 招開準備會議

【檢樹】本縣從國兵法實施以來、每年四月一日都有大批國兵入營、爲優遇國兵激勵壯行、在入營的前幾日、照例開催合格壯丁入營壯行會、本年國兵民籍役長謝俊傑氏、爲順應戰時國策、奉行當局意旨、加以精明強幹的才能、週事週密的計劃、擬敬謹重盛大舉行、昂揚士氣、以作國家之干城、對一切行事業已計劃完備、然尤恐掛漏遺憾、將於三月十七日、召集各關係機關幹部職員、開催打合會、以資集思廣益、所討論的是關於入營國兵預備訓練行事

一、期日、自三月廿八日至三十一日止四日間、

一、訓練以基本訓練爲本旨並認識時局之重大與涵養鄉士之愛及國兵義務之體得爲主旨、

一、訓話、以昂揚忠君愛國

一、場所協和會館、

青訓一期生舉行入所式

【昌圖】本縣青年訓練所對於本年度第一期訓練生、業於縣管下各街村募集完了、計定員五十名、於本日（二十五日）在該所講堂、由馮縣本部長、及該所幹部職員軍事教官、縣本部職員外各機關參加之下、舉行隆重入所式典、此後邁入正式訓練之途、將來之成績當可期待

國民儲蓄獎勵徽章當選發表

當選作（一篇）一部改作採用 賞金五百圓 東京市板橋區板橋町三ノ四三四 野澤保人

佳作（二篇）賞金五拾圓 大連市霧島町六八 霧島莊內 清田恒生 横濱市鶴見區北寺尾町一五〇一 菅野與一

主催 新京大同大街滿洲中央銀行本店 國民儲蓄中央實踐委員會事務局

再者因應募作品九百餘件爲期慎重審查故當選發表日期遲延

服用乙字衛生參膏效驗捷速

神經病之簡捷療法 神經爲人身最大之用途得病則變幻莫測多由於環境刺激所致、服用參膏適得其宜、癲狂之原因、先天遺傳、梅毒入腦、跌仆損傷、環境不良、腦筋衰弱、暴受驚恐、痰迷心竅、痰氣上壅、

衛生參膏印有詳細說明書函索即寄關於本劑之解答由發明人李春芝負責詳答 每盒十元每打十二盒一百元

奉天市小北街永積堂藥店批發 電話四四四九四號

養鷄報國

高級多產 白色單冠萊克亨種 初生雛 中雛 大預約

代理 カル福東粉 肉骨粉 貝殼粉

備有詳章函索即寄 森松養鷄場

初學期開始四月一日

日本語 日滿簿記 專門書院

備有簡章函索即寄插班生按程度隨時入學由本院給與定期乘車減價證 地址奉天瀋陽區一心街一段九四號電話（四）三三四六號又附設循環教授商業銀行簿記等課程簿記專修科募集新生時間午後五至七

奉天漢英女子打字學院招生

一、日滿打字科 四個月卒業隨時入學三月末止

一、商業高修科 大個月卒業四月一日開學

一、各科限國優卒業以上、或同等學力者

一、簡章函索、附郵票六分外城免試入學

一、奉天城內警察署旁路東胡同

一、外城報名限十日入校以便申請配給

春季撫順 次回賽馬

四月一日（木） 四月二日（金） 四月三日（土祭） 四月四日（日） 四月九日（金） 四月十日（土） 四月十一日（日）

每日午前十一時半開賽（雨天順延）

滿洲馬事公會 撫順賽馬場

仁和祥種鷄場 春雛大分讓

孵化事務所 撫順中央大街 布街中央 大街附屬六目 分裝即寄

奉天城內鐘樓南 電話四三九二一番

郭氏醫院 產婦人科 小兒科

院長 女醫學士 郭李松林

晝夜接產 負責戒煙

百發百中·永久根治·神効祕藥

京城 都藥房淋藥

淋病與婦人病 羅患年久的

都藥房

感謝 治愈 瘰癧 鼠瘡

撲毒丹

故者鄙人甥女雅貞患鼠瘡瘰癧病九年多初在頦頸兩邊長出疙瘩數個有大有小不紅不痛並未在意每逢生氣或上火疙瘩就大連帶前胸腋窩等處均有疙瘩去年春天疼痛甚重潰破三處流濃倘水痛苦已極各處診治未見功效經同事介紹王德堂有（撲毒丹）專治男女鼠瘡特別有效鄙去買來一盒甥女服後大見功效又買一盒藥未吃完疙瘩全消瘡口長平病症全愈鄙甥女患此病九年各種治法花錢若干毫未見效不料想服此藥兩盒將病治愈鄙等感激之餘謹將鄙甥女病愈照片等刊登報端聊申謝意並為男女瘰癧鼠瘡者介紹焉

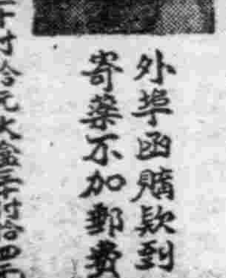

外埠函購款到寄藥不加郵費

撲毒丹 小盒二十付拾元大盒三十付拾四元

王德堂 總發行所奉天大南關中街 支店奉天北市場

鳴謝人奉天大東街七五 張煥臣謹啟

關於康德十年度給水修繕工事施工之件

記

一、工事施工開始 康德十年四月一日

二、工事施工區域 左記之通

工事施工區域	指定業者並住址	電話
鐵西區一帶、大和區千代田通以南、朝日區朝日街三段四段以南、長白街電車路以南	滿洲戶田組 鐵西區貴和街一段一一號	五、一一九六番
大和區千代田通以北、敷島區康泰街及協和街朝日街一段二段以北、長白街電車路以北大同區瀋陽區、東陵區、大東區、運河區	叢合評 朝日區揚武街三段六五號	二、五一四二番
北陵區、皇姑區、敷島區厚生街小西區、北關區	細川組 北陵區昭安街六段七〇號	二、五一一九五

附記

一、修繕工事希向前記該當指定業者申請之

二、修繕費依奉天市公定價格指定從業人直接交付

三、關於修繕工事施工上之照會希向本市水道科給水股連絡爲荷

右告示

康德十年三月二十八日 奉天市長 王賢漳

爲甚麼比肝油好呢？

結核 虛血 弱視 失眼 貧弱

日本農林省（水產試驗場創製）

本劑爲肝臟實質製劑，沒有油分容易消化胃腸無害，沒有令人討厭的腥臭氣味，甘美易服老人幼童婦人服用咸宜其中養分除了含有肝油所有的維他命AD之外，更有維他命B、賀爾蒙、造血素，成分的豐富，製法的精良都在肝油以上所以需要服用肝油的人，請快改服「益体」。

全國藥房均售·包裝一〇〇錠

益体

完成決戰增產 實施土糞倍加運動

【吉林】於九年度蒐荷所示實績觀之、名實相符之穀倉吉林省、面目一新、吉林省本年度農產物之增產目標爲二成增產、春耕期前已向當期的決戰增產第一步邁力邁進矣、二成增產之中、一成由於土糞倍加運動、穀倉吉林省之春耕準備、先以土糞倍加運動爲始、利用出荷而又獲以入手之金肥、反不如在農村展開勤勞運動、砍肥、糞尿、等到處可以利用、自給肥料、爲圖農民的農業之實現、吉林省下以土糞倍加運動爲主旨、省方急早對全省下農民、令蒐集殘屑、牛馬糞等、以期明年度、畜舍之改善、便所之設置、大車店之交易場之活用、五月以前雜草落葉之蒐集、堆積土之選定等、指導要領、從來農家苦心之經驗、多數農民實行者、土百分之九十牛馬糞百分之十所混合土糞之法廢止之、改爲土百分之七十牛馬糞百分之十五堆肥百分之十五以圖品質向上、同時數量增加、以期土糞一成增產之完璧、省方特於本年在省下三百二十街村、（今區）之中指定百五十八街村、結成土糞緊急增產實行組合、各街村農民蒐集土糞狀況、數量、品質等加以審查、對優良農民、授與褒賞、以指導督勵、講求萬全之增產處置、此土糞倍加運動爲一成增產之目標、其餘之一成爲完全除草、此爲具體的增產運動、此土糞倍加運動、以四月二十一日之穀雨日爲中心、完了省方由五月十日起至七月一日、展開一大完全除草運動、當湖耕作管理之徹底、當病虫害驅除之同時、並圖勤勞精神之昂揚、

△自家勞力之活用、尤其對婦女子勞働力之活用、△學校生徒青少年團之勤員、△於市街地勤勞奉公隊之徵集、△早期除草之徹底、並除草回數之增加、△以自興村爲中心、改良除草器普及指導、

等爲期完全除草之徹底、作物雜草之取除、從來二回除草者、改爲三回除草、三回除草者改四回、除草回數增加、常使旱田水田一律完美、省方組織除草巡回班、由縣公署、協和會、合作社職員等、巡回指導、於各自興村、在田中揭各耕作者之名牌、對除草不完全者、嚴厲的嚴罰方針、土糞倍加運動、除草運動、爲求二成增產之達成、萬全準備春耕、

優遇勞工家族 特配民需品

【撫順】我國爲大東亞戰爭之資源寶地、物的資源固不待言、人的資源、勞働者亦爲重要、以現下戰之經驗、按種種國德意之統計、前線一員戰士後方約須九人的工作、始無遺憾、是則勞工與戰士、乃同樣之重要也、況北邊鎮護、我國首當其衝、高度國防建設、更要期待勞工、當局爲優遇勞工家族、考慮特配民需品、使勞働者無內顧之憂、一心就役、洵至良意至美也、當局之對於勞工、存心稍厚、可謂無微不至也、

軍援主事會議 決定昂揚奉仕精神

【新京】滿洲軍人後援會召開之康德十年度各地方主事會議、於本月廿七日、在新京該會本部會議室隆盛舉開第一日情形、已誌前報、昨二十八日午前九時、繼續開會、以會務之改善、運營之向上等問題爲中心、中央地方作詳細之質疑應答、午後三時起、更由關東軍關係當局出席講演戰時下軍援事業之重要性、第二日午後五時會議終了、廿九日第三日仍繼開、更對會務之改善方策種種懇談、出席之本部職員及各地方主事都特別熱心陳述高見、一致決意率先昂揚奉仕精神、與槍後之赤誠爲軍援事業而盡瘁、

謀滿鮮華旅客輸送圓滑 四月一日實施改正列車時刻

滿鐵爲謀鮮滿華相互間旅客輸送之圓滑化、於四月一日實施改正列車運轉時刻、二十六日其新時間表已經發表、今次改正之特徵由速度留重點於輸送量之增加、因之『光』『望』『興亞』『大陸』等花形列車、延長運轉時間至六時間乃至九時間、但較現在增結相當車輛以期增強輸送力、故現行第五、第六兩列車（奉天－釜山間）、以三月末爲限實行廢止、新時間表如次、

△滿鮮直通列車

上行

光、哈爾濱發一七時二〇分
新京着 二三、四〇
新京發 二三、五八
奉天着 六、四五
奉天發 七、〇三
安東着 一二、一五
安東發 一三、五〇
京城着 二三、三〇
京城發 二三、四〇
釜山着 八、三五

望、新京發 八、三〇
奉天着 一三、五一
奉天發 一四、〇五
安東着 二一、三五
安東發 二二、一五
京城着 九、五五
京城發 一〇、〇五
釜山着 二〇、四〇

下行

光、釜山發 一九、四〇
京城着 五、〇五
京城發 五、一五
安東着 一五、五五
安東發 一六、三〇
奉天着 二三、三三
奉天發 二三、五八
新京着 六、四〇
新京發 七、〇五
哈爾濱着 一二、四七

望、釜山發 七、三五
京城着 一八、一〇
京城發 一八、二〇
安東着 六、〇五
安東發 六、四〇
奉天着 一四、二六
奉天發 一四、四〇
新京着 二〇、一〇

△鮮滿華直通列車

上行

興亞、北京發 七、一〇
奉天着 二三、四〇
奉天發 〇、〇五
安東着 七、五〇
安東發 八、四〇
京城着 二〇、四五
京城發 二一、〇〇
釜山着 七、五五

大陸、北京發 一九、〇〇
奉天着 一二、〇五
奉天發 一二、三〇
安東着 二〇、二〇
安東發 二一、〇〇
京城着 九、〇五
京城發 九、一五
釜山着 二〇、〇五

下行

興亞、釜山發 二〇、一〇
京城着 七、五五
京城發 八、一〇
安東着 二〇、五〇
安東發 二一、五〇
奉天着 六、三〇
奉天發 七、〇〇
北京着 二三、一〇

大陸、釜山發 八、一〇
京城着 九、〇五
京城發 一九、一五
安東着 七、一五
安東發 七、五五
奉天着 一五、五九
奉天發 一六、一〇
北京着 九、一〇

△路經北鮮之直通列車

下行

三〇一列車京城發 八、四五
清津着 六、〇五
清津發 六、二〇
圖們着 一二、一七
圖們發 一二、五一
牡丹江着 一九、一九

三〇九列車京城發 一九、四〇
清津着 二一、二五
清津發 二一、四五
圖們着 四、二三
圖們發 五、一五
牡丹江着 一一、四〇

上行

三〇二列車牡丹江發 一一、一〇
圖們着 一七、二七
圖們發 一八、〇〇
清津着 二二、五五
清津發 二三、一〇
京城着 二〇、一八

三一〇列車牡丹江發 一八、五〇
圖們着 〇、五六
圖們發 一、四五
清津着 七、一〇
清津發 七、二五
京城着 八、二〇

普及寄留法趣旨

【樺甸】我國最高司法當局、爲確定國內人口數目起見、特頒佈寄留法、以準本縣公署、茲奉吉林省發新京司法部訓令及佈告到縣、縣長趙振邦氏、奉令後因距實行期、迫在眉睫、一面立將佈告轉發管下各街村長、擇要張貼、俾人民一體週知、一面召集各街村當擔責任者到縣講習、以期徹底明瞭該法之趣旨、用免辦理時、發生遺憾、

擧全力完成增產 結成戰時生產推進本部

【興京】當茲大東亞戰爭下、增產一項乃爲重大任務、擧縣下之全智能、全勞力、以期施策之徹底、而圖任務完遂之我縣結成戰時生產推進本部、昨日擧行結成式典、由於各機關長、警察署長、街村長、地主、代表、列席之下、行國民儀禮後、由縣長對於本部役員之任命、並由本部長之激勵訓示後、其次由飯牟禮實業科長、佐藤林政科長、馬繼農務股長等之本年度增產計劃之說明、繼由合作社理事長協和會事務長宣誓、對此全面協力併祝辭、第二班員李登錄股長、王毅實股長、劉鳳官披露其等之熱烈決意、其後由第一班長向本部長行宣誓、於萬歲三唱聲中閉會、

宣誓文

我等擧全身之總力、挺身於增產計劃之達成、以迎大東亞戰爭之必勝、而盡忠誠於皇帝陛下、謹此宣誓、

興京縣戰時生產推進本部 班員一同

節婦善行仁義可風 榮受慈善總會贈匾

【撫順】本縣秀水村荒山咀屯、節婦盛趙清貞氏、志操冰霜、生性和善、建國前爲德興双合山、慈善會員、施捨資財、倡辦慈善、苦口婆心、代天宣化、而世事艱辛、更任勞任怨、早已樹立赫赫善功、迨康德二年乃夫病歿、氏於悲痛之餘、矢志不嫁、並益堅慈善渡人之念矣、終以至誠感動全家、共襄善擧、而盛趙氏對該會濟生院孤兒教養事業、深俱熱心、提攜愛撫、無微不至、足使棄養者得生、無依者能立、以善蔭心腸、救孤恤貧、未嘗一日或懈也、際此善行於鬚眉中尚未必多得、而況求之巾幗、而更得之婦人哉、前者新京博濟慈善總會、爲彰揚善績、普化仁風、特賜『樂善不倦』匾額一方、頒贈盛宅、茲聞總會陳理事及雙鎖李會長、親赴盛宅、於三月十七日擧行善匾懸掛式、提前邀集現地機關代表屆期蒞席、贊盛事、一時嘉賓蒞臨、父老鄉親畢至、各致獎勉之詞、同伸欽敬不已、非僅光耀盛宅、而鄉里與有榮焉、堪稱王道國家仁風淳厚、

各街村吏員 勤務地發表

【遼陽】縣庶務科、會於本年一月間、募集街村吏員、並實施兩月間之教養訓練、現已期滿、將所有人員、派爲各街村勸業事務員、及屬員、業已通令各街村長知照、其氏名誌左、

△勸業事務員、錢玉文、（劉卜街）李金山、（華子街）王文光、（安平街）李連言、（黃泥村）宋振庭、（李家村）李世榮、（楊江村）廣恩達、（田官村）齊守興、（首山村）張超、（大窰村）許承元、（八里村）

△街村雇員、劉德永、（唐寨村）邸玉祿、（佟卜村）石忠大、（河欄村）董明潤、（張忠村）石鍾佩、（亮甲村）王殿普、（吉洞村）高奎民、（賈家村）蔣玉珠、（連河村）秦名俊、（前台村）曹紹綱、（王家村）魏寶宜、（柳、村）趙宗儉、（千山村）陳宗強、（里仁村）成啟忠、（張台村）劉嗣恒、（沙嶺村）李世權、（河南村）李德仁、（英桃村）李連榮、（孤家村）朱鳳鑾、（峨嵋村）龍慶和、（沙嶺村）何魁凱、（古城村）劉大德、（烟台村）施維達、（騰昌村）朱秀鐘、（夾河村）劉純義、（柳河村）趙士緒、（陽氣村）洪慶全、（魯家村）富寶庫、（甜水村）呂榮志、（大窰村）劉守訓、（石橋村）

確保國民健康 徹底實施防疫

【新京】民生部保健司、爲期春季滿國民健康之確保、各種流行傳染病預防之徹底、業於本月廿六日、召開防疫關係者會議、更豫於近日來各地方發生之傷寒病、大花及發疹窒扶斯等傳染病較去年加多、故防疫當局、深望各地官民、一致注意預防傳染病、而勵行左記事項爲要、

一、絕對不可渴涼水、
一、時常洗手漱口、
一、吃的東西及食具要常刷洗清潔、
一、衣服必要常洗、
一、徹底驅逐蚤、及虱、等虫類、

綏化的今昔與縣聯（續）

本社特派記者 郭雲鵬

魚貫排成一行、且爭先恐後參於購入、以致違反隣組互助精神、發生抑人揚己之心、對此現象固當警醒一般縣民、使其加以留意、然而現在之配給方法、要能不加以合理的改善、常難免事爲不均之見地、對於配給圓滑上、予以一層努力、例如油糧及棉花等的配給多有不圓滑者、多實固不足論在往失去季節與時期、冬季配給夏季者、夏季又把冬季拿來使用、如此農民沒如數領取、但不能應機肩之急、即有亦若無也、關於此點勿論如何、宜排除萬難勵行適時配給、又關於穀類配給、化街方面、因集貨之徹底、實施、糧穀之街鋪流入極積防止、因此街鋪民食之配給、完感缺乏、希望由本年度徹底實施、對於糧需之考慮、興和村、因係水田關係、膠皮鞋及浸水用棉布、希行優先配給、農繁期農耕馬之體力維持上、必需用豆類、希行特別考慮、農村方面之各機關、事務繁忙時有夜班勤務、無有洋油、感覺困難爲公務遂行順利計、希對煤油或蠟燭之特配與以考慮、

就現提案者的明確見解、實在各界其實的發揮了協議員的價值、由於全場的贊同、將該案一任以對大部處理、而圓滿解決、

安定擴後國民生活完遂國家之勤員但我國民細胞之中核屯長、是不可不審查者因此穆河秦家兩分會提出特別提議於屯長不正攤派改善之件、要望建設農村、使其振興、化爲明朗鄉土、對於屯長之攤派不能不加以改善、我國建設後由保甲制改爲街村制進而實施鄰保組織、尤其對於非違攤派更爲顯著、而仍有少數屯甲長無能爲事、並擅騙獵愚、實爲王道政治下之一大汚點、結果對此議案遂決定一任本部、關於民需整備徹底要望之件、係雙河、秦家各分會共用提出者、務以實行民籍法自實施以來爲日尚淺、一般縣民對於斯法規尚未充分理解、而担當事務之職員爲數本少、對於民籍事務又無相當之訓練似有停頓之狀態、對於民籍勝本之講求有稱兩個尙有不能受理者、以前實行之國勢調査、徒以該調査爭職之民籍原則、而恐不能正確、一般縣民因對於法規之手續之不熟提出之屆書多不完備、因爾反還者亦爲數甚多、同時尚有不正之代書、從中貪圖暴利、如斯不僅與縣民一大不利、即對民籍亦恐難正確、故望急速加以改善、希各街村徹底整理通帳之對照、以期消取幽靈人、謀配給之圓滑、並對民籍申報希予以急速辦理、對於非代書人辦理者、如果或合適亦希予以辦理、高明的見解正大的理論、會議長時間之討論最後已由本部圓滿解決、綜觀以上諸案、五三日間、加以精誠協議、情勢非常緊張熱烈中決意橫洸、滿溢屋宇、結果除二件重要者上程者聯協議以外、其餘成一任本部處理、因爲其中關農產物緊急增產、與民生安定等諸種問題、所以未任事後處理委員者、其責任實感重大、農民將來之發展市街之今後振興、有賴於處理委員諸君者、非爲淺鮮、若能掬誠相讓、在可能範圍內、見諸實行乃爲縣民感激不已的事、（終）

無線電

三月三十日（星期二）

新京 七、〇〇（新京）報時 國歌 新聞 建國體操 七、三〇（大連）初等日本語講座 高宮盛強 八、〇〇（新京）建國體操續（新京）唱片 雅樂 一、得勝令 二、梅花三弄 三、小華岩 四、蟠桃會 五、雅渦南梗 六、行香 七、千聲佛 八、八仙花 一〇、三〇（奉哈）經濟通訊 正午（新京）報時 歡聲續（奉天）奉派大鼓 馬壽龍 走國（二六）霍國棠

零、三〇（新京）新聞 一、〇〇（奉哈）經濟通訊 四、〇〇（新京）新聞續續（奉天）食料品小賣價格 四、三〇（奉哈）經濟通訊 五、五〇（奉天）隣組新聞（撫順市）六、〇〇（哈爾濱）兒童時間（新京）新聞（新京）小音樂會 六、三〇（新京）中等日本語講座 五百木元 七、〇〇（新奉）報時、新聞、告知、東亞的勝利 中華民國國民政府南京還都三週年記念 七、三〇（新京）祝詞 滿洲國參議總理大臣 張景惠 通譯總務廳秘書官 松本益雄（東京）祝詞日本內閣總理大臣東條英機（南京）答詞 國民政府行政委員會委員長汪精衛 八、〇〇（新京）話劇（新京）編劇梅華（大連）振雅社 九、三〇（新奉）詞 五女七貞（二）八宋福斌 一〇、〇〇（新京）時、新聞、告知、明日節目豫告 一〇、三〇（新京）歌曲唱片 一、月圓花好－周璇 二、拷紅－周璇 三、七七寶貴－朱秋痕 四、村姑娘－朱秋痕 五、思鄉－周璇 六、秋痕的讚美－周璇 七、思君詞－朱秋痕 八、四季相思－周璇

撫順版

康德新聞社撫順支局

把握配給完善實態 徹底一掃私行交易 市聯席上岡處理委員說明方針

在市聯席上、關於第二十七號議案『要服徹底撲滅私行交易事件』、由岡處理委員（市經濟科長）回答如左、若追求利益目的、經濟的代專以追求利潤爲目的、那是絕對不許的、爲使限於中間利潤減少於辦理手起見、故着手實行業者之整理統合、且對配給方針、物資辦理業者、與以一定的辦理手數料、此爲國內最務配給機關而使分散地域的配置、由於計畫的配給以使把握完全實態、使配給方針的適正合理化、以業減私行交易業者、且利用一部寺殊諸等之下、以實施徹底的一掃方針、

達成增產使命 市聯發表決議

在三十萬撫順市民賦課之光榮、完遂增產使命、市聯第一日由後藤市長與巧木事務長、明示本年度施政方針、並會運動方針、關於增產振興決議文外、協和會市本部委員會市民增產協力會本部各社團組、學校、機關團體勤員、鍊成勤勞奉仕隊、並增產戰士、展開感謝運動、之浪費、爲圖生活刷新、在物的人的全市民之總力、共由市民之自覺、抑制勞働力同達成之目的、約束增產、決議文如下、

增產爲東亞立國之大本、我國在親邦附託、唯一無二的聖業、我等深爲自覺、我等時時刻刻推移世情、決意克服時艱、日夜孜孜奮鬪、在產業戰士感謝之誠、我撫順之重工業都市特殊性、鑑於戰時之鋼工業增產爲單位、在市民企業體賦課之使命、在市民之總力、爲期滿准目的達成、

縣署開治水會議

【台安】縣長于巫道、岡縣長安田正治、蒞任以來、對於治水生產、異常關心、現値春融、土活之際、關於捆河治水、以及農家耕種生產、急待進行、於本月二十七日、招集各村長屯長等、數百名來縣、討論生產治水會議、凡國兵未合格者、二十一歲青年男子、皆可充勤勞俸仕隊、每年治水工作四個月、由省署勞務股統制之下、甚稱活躍、對於生產計畫、已由省方編組、分投各村、實數●畝、指定耕種面積、種何糧谷、及洋蔴棉花等、不准絲毫忽略、以期生產旺盛、

爲期防犯徹底 採公務員指紋

【昌圖】縣警務科司法當局爲期徹底防犯、當然有重視指紋之必要、茲者爲人民垂範、先由一般公務員起始、故近日通知各機關、各會社、遵司往司法股、爲指紋之採取、將來再行普及全縣、殊値期待云、

菓子商企業合同 四月初旬可實現

【撫順】爲期戰時下活用餘剩勞力以物資配給之圓滑化並低物價政策等爲指圖、日前爲促進市日系菓子商之企業合同、而撫順市經濟科及市商工公會等、十六日午後六時、在市公署會議室召集該業者十八名、作無隔閡的交換意見、而以如左項業者之『企業整備方針』案加以檢討結果、並非單以單一製造業之合同、且重編成製品之販賣組織的『經濟科案』、其形再度之協議、業已決定、於八時四十分散會、大抵在來月初旬即可新實現、而以業者側之意思與經濟科之方針根本的相互一致、爲在前者小賣業者、即所有股份基準、受製品之配給而向需要者與同時向一般需要者配給製品亦爲會社直營宜行者、即是命小賣業者免去現在所精算全面的過去之業態、據人口分佈狀況等、在全市分散配置會社直轄地域的配給所、而以計畫的實施的配給需要者、對會社設立並分散配給所之設置等並希望由此關於菓子之種類更規格限至統一、伴隨生、齊隨段之低下價格之低廉、更可由於對生產配給完全把握實態而實施計畫的配給、故期待其企業實現具體化、

△整備方針其一（案）

一、設置資本金十九萬五千的之株式會社、以現在日系製菓業者爲株主（股東）
一、在第二次的整備滿系者之存置、以適當者讓渡與會社之設、使其參與事業
一、決定製品之規格以而包、乾菓子爲重點、而計畫配給之、
一、將來經營乳菓之生產並以此爲附帶事業、

△整備方針其二

一、實績、（一）按現在之實績分出等級、由會社以等級別分與數量而配給與現在之業者（二）如自動的希望廢業者須將自己之販賣實績讓渡與他業者、而讓受業者可增加自己購買之實績、（三）依實績之評價決定製品之配給量、（四）會社以前號之評價並製品讓渡須在販賣店壓配給之先、且須遵從誓約書之旨公正配給並服從統制、
一、設備、（一）以設備之買收資金五萬圓買收現在製造業者（日滿系）之生產設備全部、（二）評價委員會置於商工公會內、但非日系業者固定的委員、是爲關於決定價格必要時而開陳參考意見之程度、
一、配給計畫、（1）製品中以百分之若干與滿鐵、委託滿鐵之生計組合販賣（2）對市內之販賣店限本會社之株主由會社以卸賣價格而買取製品、對小賣店之販賣則爲其卸賣價格二成、
一、共助金、此項不支給、
一、株式讓渡、限業者外不得讓渡他人、
一、投資、以五十株（股）以上之株主選取締役五名、監查役二名、

撫順發電所移交式 將於四月一日舉行

關於撫順發電所讓渡於滿洲電業問題、業誌前報、刻由滿電方面與滿鐵會社間協議業已成立、讓渡於滿洲電業株式會社經營、並定四月一日午後一時半、在撫順發電所講內擧行移交式、

動奉制講演會

【營口】爲圖本年施行之勤勞奉公制度趣旨之徹底、營口市公署與協和會營口市本部特於昨二十九日午後二時在營口女子國民高等學校開催講演會乃當晚市民之子弟各界而奉天省公署派員之詳細說明一般聽講者均能相當瞭解、

輕金屬獻金

輕金屬會社之社員、對於獻金運動不遺餘力、深爲各方面所贊嘆、刻由工務課一同之赤誠、又送至滿日撫順支社國幣十二圓、作爲國防獻金、並委託該社代爲辦理獻金、

嗚呼哀哉！轉轍夫慘死

本市大官町工人社宅、住有丁德者、年四十多歲、供職於車庫系、担當轉轍夫、在大官屯車庫前停留所附近、爲値現在之勤務地、於廿七日午前七時許、正在轉轍之時、一時不慎、跌倒於車路上、適値電車駛至、竟將頭之全部切下、一命嗚呼、可慘已極、

奉公隊學生銓衡巡禮記

青葉正策

余自三月一日起、除市內六區隊外、巡廻於各區隊、銓衡本年度訓練處之入處學生迄今已將工業、望花、安仁、居仁、樂仁、同仁、搭連、龍鳳、老虎、大山、千金、東鄉、楊柏、古城、萬達、五老等區隊銓衡終了僅對第七、第八區隊、尙未銓衡矣、

在去年度因訓練處廳舍修繕關係、所以訓練開始較遲、由總隊本部對於學生、無暇銓衡、當由各區隊長之推荐而直接入處訓練、此種方法被推荐者之代理、與自己之姓名相違、又爲多不通文字者、每測有三分之二爲無學者、且又及爲家庭生計上困難者、尙工人苦力之移動性者、占其大部、與其年令多爲青少年團該當者、故其結果成績不甚設想、且歸隊後爲區隊之中核活躍者、亦頗乏人、

對此等之缺陷爲使其消滅、訓練處訓練、與區隊之發展有最大之力量、且此等之缺點安在、爲欲察知其目的、預先擧出四條件、由各區隊長之推荐、次第銓衡之、推荐條件、

一、年令在廿二歲以上三十歲前後者、爲適當之年齡（但廿一歲之勤奉隊員編入青少年團）、
二、身體强健、堪□訓練者、
三、學歷在國民優級學校以上卒業之青年、有識字之能力者、
四、職業有永住性、且修了後能挺身隊運動、且家庭生計上、無不安之發生者

至今之狀況述出、預先提出推荐名簿之區隊亦爲少數、爲當日訓練而召集之、由隊員中銓衡之狀態、推荐名簿提出之區隊、在推荐名簿之記載條件不相數合、且多有爲代理人者、

尤其最感遺憾者、最可期待之新撫順各區隊、成績非常不良、年少者多、識字者少、且家庭之生計上困難者居多、在安仁、居仁、樂仁、同仁區隊、有半數以上之使用業者、故而召集之、由其屆出狀態、結果可得預定之人員狀態、經由此等之銓衡所感之點來說、在奉公隊運動理解之一助、頗可考慮第一年少者及代理者多之一點、對十歲以上十五歲止爲少年團、十六歲以上十九歲止者爲青年團、二十歲以上廿三歲止者爲壯年團、以上廿三歲以上之使用人當力代替自己、或是自己工作忙、亦以二十歲以上之使用人供出、作事能率底下、或由自己之小孩代理、或使用人工作不能之少年之、對彼等之云云、好似與義勇奉公隊無何等之關係、不過爲即應上峯之命令、如此淺鮮思想、與錯誤之思想、因而把年少者提出、此等人自家之大事、與敢幾之容喪、亦無自己處理之辦、而自己想先立於防空活躍、自己活動故防空演習或救護、被召集者、並非爲對應上峯之命令實則爲己、自家、爲鄉土、爲國家而使然、決不可委之於他人、如此在不時之災害、國民人人平素受訓練、對此等組成奉公隊而活躍去可以直接處理防止自家之不幸、第二點家成家庭之生計上困難多推荐者之點、此中含有國家有關時之情形、在社會上有利者在自己有關係者、不推荐其向前、結果必須打倒平素區軍閥時代之習慣上、好人不當兵之思想、想大多受其影響、即貧民不充當軍人、考慮自己門用人者、（未完）

撫順廣告欄

大同電影院
二十九日起三十一日止 滿映出品 偉大巨片 新版 雁南飛 李顯彥 張曉敏 主演 電話六一八四番

福興電影院
卅日起四月一日止 上海民新公司出品 玉潔冰清 張織雲 林楚楚 主演 電話二七二一番

中和園劇場
二十七日起卅一日止 上海新片 藝華出品 奇女子 李麗華 主演 電話五二二五番

大新洋行
營業種目 代用蠟燭 煤炭代用 廢油 車軸油 專門販賣 撫順市西七條通六四 電話五四四四

凌雲醫院
內科 小兒科 外科 皮膚科 產科 婦科 理療科 其他一般
電話四三五一一番

募集
一、打字員若干名
限女子有經驗者 希望者携親筆履歷書附像片前來接洽可也
大和區隅田町九號 康德新聞社奉天支社 盛京時報

支票遺失聲明
本號於康德九年十二月二十四日由拜泉中央銀行滙往營口一四八〇號支票一張國幣六百八十元不幸途中遺失除該行登報聲明掛失票外嗣後無論落於何人之手概作廢紙特此 營口中洲協啓

募人工孵化研究函授員
簡單付郵四分寄營口太康區迎春街二九番名利社孵化所

招聘教師
一、額數 男性兩名（體育主任一名優級級任一名）
二、年齡 二十二歲以上
三、資格 中等學校卒業者
四、待遇 依學歷經歷而與市公立男校相同
有希望者持履歷書及卒業成績證明書來校接洽
奉天市私立伊斯蘭國民優級學校 電話（二）七一四二

北京命相神算雲遊奇子

神靈子到奉

初生中雛 雛成雛 撫順城內東三部 競農養鷄場

中央大戲院 富連成班 乾坤鬪法

雙龍化積膏 特製三腎丸 虎骨熊油膏 奉天 德潤堂藥局發行

化膿症…淋菌性疾患
三・四服法之偉功！
內服根割爾係取極純粹的化學元素，據獨自組成率一化學的構造而所嚴製，故對化膿菌，淋菌一尤其惡性淋菌，發揮最高限度的殺菌治癒作用。
即依內服一法（三日服藥後四日休藥，是獨特的三四服法）其強大藥力立刻殺除身體組織及病部菌巢中之淋菌，膿菌，使之歸於自然死滅。
由是經最初的三日服藥期間之後，始半爽減淋菌，以現確實的治療效果，而停止膿的分泌及局部症狀，急速呈致尿之清澄，結果任憑怎樣痼疾，亦均見完全治癒之效果。
如若夫妻同患淋疾，總須同時互相協助之下服用本劑，以期完璧的治療效果，不然因其互感相染永不能達得治癒目的。
◆一劑壹五四片，二劑壹一〇八片，四劑壹二一六片，各地有售用的大藥房，藥店「內服根割爾」出賣
內服 根割爾
總發行 東京 河原商店

肺病救星
敝國瑞藥店產品甚多不便詳載茲以免患者購藥不便特將各代理家略載一二於左
新京義和泰藥店 安東瑞祥德藥店 吉林民生大藥房 新京源生大藥房 凌源濟和大藥店 海城盛泰藥房 西安慶和藥店 莊河滿洲大藥房 密山德和藥店 扶餘仁泰堂藥房 撫順信和長藥店 東寧同仁堂藥房 通遼和昌藥店

感謝靈藥
臨用無疲勞 除却肺癆苦 方知靈效好
敬者敝人張玉珩自幼充兩遷服早起又食不時宜時日積月累成了肺癆日漸愈重初夜不能安眠見咳嗽不很注意近數年甚步旅成就吐痰帶血常大口吐血嗚呼虛弱瑞藥店出品難醫不效經友人介紹年來購天國三盒來到之益壽丹肺病專門藥服食服即愈奏可見完乃大見奇效續購回兩盒延年益壽之功似此靈丹有起死回生之效比感救生報恩莫齒難忘以介紹同病相憐者 益壽丹每盒十二付國幣七元外埠函購另加郵費四角 購藥處奉天小北門外頭電車路北國瑞藥店
感謝人 奉天皇姑區源發盛 張玉珩謹啟

集結文化戰士總力
將再開大東亞文學者大會

【東京】以集結大東亞戰爭下文化戰士之總力、發表於客歲十一月三日於東京舉開一次、結果成績至著、去年度第二次大東亞文學者大會於何處舉開、尤為內外人士所關知者、惟本年內各種關係、已決定于東京舉行、頃者日本文學報國會、上與關係方面交涉中、對中國方面特派林房雄氏渡華、與中國文學團體接洽、而本由日文化課長河上徹太郎氏、亦逗留二月與林氏協力、以早期促成此次大會更前次不克參加之南洋各地文學者、上寄關係在內、至紙限度事實、爪哇方面之文學家、亦能到東、且此會為一掃過去之形式主義、完全就實際研究方面、力求研究、至其大會日期概在初秋、而向南洋各地之邀請函件、亦于四月末完全發送。

月薪豈能生活
老羅施騙術惹起衆憤
美中尉雷孟談獻戰情况

【雲南前線】為向雲南占領地增援、而行躍起之在華美空軍、三月一日午前十一時頃、為偵察我軍之行動、以加爾斯P四〇二機向〇〇附近來襲、由於我軍對空火器之猛射、彼一機忽被擊墜、當時乘落下傘而降下之操縱者中尉雷孟諾夏者(紐約生人廿七歲)被日軍俘獲、對記者關於問之回答、述及「在中國不能飲酒又不能跳舞」對軍隊政策大為不滿、且對昆明之困窮狀態、及厭戰氣氛談話如次、

余自抵華後所驚異者、乃事實與在國內所聽聞者不同、待遇既不佳、香賓酒亦不能占有、平日嗜好之跳舞、更難如願、即煙捲亦不足用、並非余自己、同僚諸人皆有不平、頗猶恐羅斯福之謊騙、月俸由本國領二百九十六弗、然在昆明、即湯、咖啡點心等之晚餐竟需百三十弗、是以僅以月俸難以維持生活、因此、收入較少之一般民衆、以及兵隊之痛苦、有非筆墨所可形容、並皆憤恨奢侈已極之上官及有財力者、最近路劫掠奪等不良行為、有相當之增加我在華美空軍用之汽油、數量不足、雖受出動之命令、竟不能飛出、由印度前來之裝載六百匏達哥拉斯輸送機往復〇〇公里、加此難需要之一米亦不能滿足我等之自動車用汽油、絲毫不能領獲是以到任何處所、亦不見民間之自動車、即軍隊之自動車、為數極少、雲南之中央軍、給與不厚、對抗日本軍大部分皆已疲勞、抗戰意識、漸次低下、一般厭戰氣氛日漸濃厚、彼等恐日本軍之進軍、雖上官之命令、亦難遵從、徒憑美空軍對中國軍不予以協力、然自己係為保護中國之飛行場我等之任務、並非攻擊日本軍之陣地、余來至中國、初受飛行機之基礎訓練、迄至今日有三十次之乘飛行機、飛行時間、為五十小時、來至怒江以西者、此次係屬初次、日本軍之地上火器、實為激烈、美國之飛行機、因有相當速力、是以致安然放心、然事實乃係誤算、余偵察而行急降下、不料突遭受猛烈之砲火、忽而兩翼被射擊、余急思逃逸、不幸不諳此間地形、當急遽逃回中、再入日本軍之大網、回思當時之情景、自己但願早早歸回本國、

強化衛生 增設厠所

伴隨市署當局規定四月為時別清潔期間、本市警局衛生科長郭森氏、為再進一層杜絕蒼蠅及其他媒介物之蕃殖、力求市民健康方面徹底起見、萬全計、除通令管內各署衛生系諭令一般市民、整理各戶之便所及厠所外、或新添設之、適合乎衛生條件、根本廢除蒼蠅媒介物蕃殖之巢穴、而本市邇來、實現衛生萬無遺憾之域、並定自四月上旬分赴各地、嚴重檢查及指導、基此、可見保健當局、用心之殷矣、

樹立配給機構新方針
使戰時下消費生活合理化

於市署第三日本會議由村田市署實業處長發言、指定「奉天市物品小賣業整備」之件、悉將於午後之生必物資配給機構整備分科會加以說明、與確立消費者中心主義之配給機構明示同時并使過剩商業勞力轉廢於重要生產事業、使戰時下消費市民生活達於合理化、而以生產力之增強為目標以市聯為契機之奉市配給機構立定新發足之市方方針、不拘現有業者之辦理實績如何、概以謀消費者之便利為主目標、配給區域制、消費者登錄制及新區配制之整備基準如左、

配給區域制

一、決定品別販賣零售店之適當經營規模、設適正配給所或配給店、

二、適正配給店考察配給區域內之消費者之數及分布狀態、位置、民族別、店舖之規模、位置、取扱便否等與以決定、

三、超過現在適正店舖數時、考慮消費者之便益、整理業者之配給能力等、整理超過相當數之店舖、

四、適正店舖之不足區域移住整理店舖、新設、足數、新設店舖則以利用既有家屋為原則、關於當該家屋之物色補修建築資材之入手等、於市方極力斡旋、

消費者登錄制

一、消費者於其居所或住所之所在配給區域、可任意選擇配給店、配給區域相當一分區之區域者、或較一分區之區域為小者、於分區事務所、配給分區占二分區以上之區域時、可於區事務所之登錄台帳登錄所要事項同時、通知配給店、

二、登錄事務分區及區公署行之、

三、配給店之登錄品補辦理數量與登錄者數成比例、

四、登錄、每年四月一日及十月一日舉行二次、消費者之住居移動及配給店之異動時在右期日以外、可隨時為之、

五、登錄原則以消費者為目標、以個人隣組、宿舍、

計畫配給制

一、要登錄品目之決定、數量計畫配給品之實

二、費由消費者負擔、

三、計畫配給品漸次實施、

四、於同一配給區域內、共配給得採用共同配達制、

大同劇團來奉出演

滿洲國代表劇團國都大同劇團、此次應奉天市之邀請、於協和會奉西工事協會勞務興國會、合同後援之下、為宣傳勤勞制之理施並防止勞工之移動起見、已於二十七日來奉、由二十八日起共三日間、在奉西劇場、每日午後一時六時兩場、分作三部、第一部為勞務者之大鼓、第二部為各種新作之大鼓、第三部為三幕之新作劇「愛之勞」、之話劇、免費觀劇、並予於明三十日、一般對市民有料入場、望一般新劇愛好者、莫失良機、

文與書
隔江遠眺蘇領
關東軍報道隊員 池邊青李

在二層窗戶里、放置着一塊木炭、這是為了防止露西亞人特有的濕氣的冬季裝置、在玻璃窗戶的那邊是黑龍江、可以看到紅的綠的房子、那就是蘇聯的領域、然而江的那邊是蘇聯的領域、越江而過者、是不允許的、那邊的河岸、上有着圍牆、所以正好遮着這邊的視線、

新生婆羅洲之伊巴族青年猛訓練

多居於北婆羅洲之伊巴族(舊名合亞族)從前在英國的時代、他們就徹底的對英抗爭、英國方面對於這種民族、完全陷入於不可避的狀態中、至軍於平定作戰後一年、彼等民族對大東亞之盟主日本有絕大的信仰、以實直的性質將來的希望、非常的期待、陸軍軍事政部在克奇、於最近設立之巡警教習所、入所之伊巴族之青年等、熱烈維持新生婆羅洲治安之希望連日猛烈的訓練中、(照片以日本式軍隊之訓練、鍛鍊身心中之伊巴族)

熱烈慶祝共滅美英
華北政委會三週年紀念行事

【北京】本月三十日為國府還都、暨華北政委會成立三周年紀念日、屆時並舉行日專管租界及北京使館區交還典禮、華北一億民衆、於二十七日即開始舉行盛大慶祝、同時以華北政委會情報、而為中心、動員各機關團體、展開熱烈慶祝行事、如昇放宣傳氣球、街頭播送滅英美燈塔、粘貼標語等、充溢慶祝氣象、北京於二十七日、自下午二時起、假長安戲院、國泰戲院、舉行慶祝日本交還租界民衆大會、二十八日舉行日本交還租界慶祝電影大會、二十九日舉行撤廢治外法權交還租界講演大會、至三十日、則各種慶祝行事之熱烈將達最高潮、天津亦自二十七日起、舉行熱烈慶祝行事、午後一時假法租界光明電影院、於市公署新民會主辦下、舉行講演會、電影大會、下午五時半由半田宣傳處長廣播講演、

和龍縣紀念碑
嚴肅舉行建立式典

【延吉】康德七年三月二十五日、於和龍縣(當時安圖縣)西方地區、曾展開與金日成匪團約二百數十名之壯烈無比之肉彈戰、對匪以多大之損害、茲為安慰於間島省治安肅清陣亡中隊長藤田武市警正以下六十八名之英靈永傳其忠義之名於後世之記念、前曾計劃於和龍縣建立記念碑、現已建立完成、最近以其一切準備均告就事、乃決於殉職之二十五日、嚴肅舉行記念碑建立式、

北滿輝煌 旅客動態

【滿洲里】滿洲里之景況、正與歐亞旅客之數目相比例進、國際今漸向北滿輝煌關於在康德元年一月至本年二月九年二個月間之國境上吞吐之旅客動態、向滿洲里東亞旅行社聽詢如下、

依據該社調查謂入滿者一萬七千百五十四人、出境者一萬三千七百五人、合計三萬八百五十九人、一箇年平均出入約三千四百人、即康德元年至同六年之間此平和旅行的旅客多少尚有伸長但亦被平均自歐洲大戰勃發以來至德蘇開戰之間即康德七八年、因歐洲動亂而往來者漸形繁榮二箇年間、已達至九千八百八十二人之記錄的數字其後、在德蘇戰爭方面年來減六百七十二人、故國際的明暗相當然可見、方向兩箇類別觀之時如下、

日本(三、三四三人)、滿洲(七八二人)德國(一二、〇三七人)意大利(三三二一人)蘇聯(四、〇三三人)、美國(二、二六〇人)、英(三、二九一人)法國(一、〇三二人)挪威(四〇九人)、比利時(二二三人)波蘭(四一七人)、荷蘭(三〇五人)及大小四十五個國家、差不多網羅全世界人於滿洲里之特殊性、在國境街極為重視、試觀左記各年別出入者

一、各年別

年度	入	出	計
康德元年	二、七〇四	一、一九三	三、八九七
同二年	二、二六七	一、八八三	四、一五〇
同三年	二、五一四	一、八一八	四、三三二
同四年	二、〇一七	一、二五〇	三、二六七
同五年	一、〇三〇	六九一	一、七二一
同六年	一、八二九	九九四	二、八二三
同七年	二、三四八	四、二〇七	六、五五五
同八年	一、九二九	一、三九八	三、三二七
同九年	四四七	二二五	六七二
同十年(一月二月)	六九	四六	一一五
計	一七、一五四	一三、七〇五	三〇、八五九

一、國籍人別

國名	出	入	計
日本	一、八〇六	一、五三七	三、三四三
滿洲	三四五	四三七	七八二
中國	三二四	六二四	九四八
泰	—	二一	二一
德國	五、五四五	六、四九二	一二、〇三七
意大利	二、二〇八	一、一一三	三、三二一
蘇聯	二、九二九	一、一〇四	四、〇三三
美國	九六七	一、二九三	二、二六〇
英國	二、二九〇	一、〇〇一	三、二九一
瑞士	一二六	一二九	二五五
瑞典	一九三	九〇	二八三
比利時	一一六	一〇七	二二三
挪威	二九六	一一三	四〇九
智利	三	—	三
捷克斯羅法克	一三六	一四〇	二七六
土耳其	一八	九	二七
荷蘭	一五二	一五三	三〇五
法國	五九九	四三三	一、〇三二
依蘭	二〇	六	二六
羅馬尼亞	六	一六	二二
匈牙利	七	二一	二八
芬蘭	三七	二九	六六
保加利亞	—	四	四
波蘭	二一三	二〇四	四一七
西聯	三七	三三	七〇
業多維亞	七〇	四八	一一八
愛沙尼亞	一一	一二	二三
立陶宛	四〇	二六	六六
奧大利亞	一〇三	一〇八	二一一
葡萄牙	五五	八	六三
西班牙	八	—	八
伊拉克	二	—	二
巴西	二	—	二
墨西哥	—	三	三
烏拉圭	—	一	一
加拿大	五	二	七
丹麥	三二三	二一〇	五三三
宏仕都拉斯	—	二	二
叔利亞	三	一	四
埃及	一	—	一
阿根廷	四	五	九
盧森堡	一	二	三
新錫蘭	—	一〇	一〇
阿富汗	四	—	四
其他(外蒙等)	一四九	一五八	三〇七
計	一七、一五四	一三、七〇五	三〇、八五九

較多德國人及英國人者、乃顯示大東亞戰開戰以來、潛水艦戰在海路中之危險性所致、

促進時局教育向上
新設文教部四月一日開廳

【新京】行政機構改革新設之文教部、定四月一日開廳、厚生司體育科、教化科、二十九日新文教部之廳舍遷移、多數之桌椅、書架、打字機、及各種文書等、市內運搬業者、總動員、各科長立於陣頭指揮、職員打字員等、總出動運搬重車排列如長蛇之陣、向至聖大路新文教部廳舍遷移矣、卅日亦繼續遷移、卅一日午前九時半起、於民生部講堂、大臣源田次長以下全職員出席之下、舉行分離式四月一日由新大臣新次長列席、在新廳舍舉行明朗之文教部開廳式、

增產報國
利用全市隣組空地
獎勵家庭栽種蓖蔴

蓖蔴子實、含有良好之油、可作潤滑油、供飛行機以及所有機械化兵器使用、實一重要物資也、本年度奉天市公署並協和會、由全市之鄰組、利用空閑地、增植蓖蔴、積極的向各家庭獎勵、奉天市分担之生產目標為九百四十九公里、一陌之土地、有約四十公斤之收穫分担數量之達成、必要三二百三十八陌之空閑地、以播種蓖蔴、全市民一齊栽植蓖蔴、再者種子與耕作方法於四月上旬、由各鄰組配布、播種由四月下旬起、至五月上旬、又最為適宜、以簡單之工作、倘能作觀賞用實乃一箭双鵰、是以市民、對此頗為贊喻、

拉式足球春季鍊成會
四月四日起盛大舉行

【新京】本年度為實行事前陣之新京拉式足球春季鍊成大會、於體育聯盟新京事務局拉式足球部主辦下、以四月四日為第一日、按左列日程舉行、本季不分為一部二部、總括的進行比賽、

△四月四日
開會式(一時四十分)
電業對生必(二時)
日商對商業(三時半)
電業球場
△十一日
生必對新俱(一時)
電業對商業(二時半)
電業球場
△十八日
日商對鐵工(一時)
中銀對生必(二時半)
新俱對商業(同時)
中銀球場
△二十五日
滿炭對新俱(三時半)
中銀對鑛山(二時)
日商對生必(三時半)
△二十九日
生必對商業(一時半)
電業對日商(三時)
電業球場
△五月二日
生必對鑛山(一時)
中銀對日商(二時半)
中銀球場
△九日
中銀對電業(二時)
新俱對日商(三時)
電業球場
△十六日
生必對滿炭(一時)
電業對新俱(二時半)
中銀對商業(四時)
商業球場
△六月三日
中銀對新俱(二時)
日商對滿炭(三時半)
中銀球場

希將日婦偉大精神 介紹給我國婦女們
如蘭塾就學途中陳女士談

【下關】滿洲國女子為學習日本婦道、赴佐賀縣武雄町始蘭塾第一回留日學生三十名、於二十八日抵下關、同八時三十四分、趁列赴佐賀、當將民生部大臣及奉天市長之禮辭、向佐賀縣知事、及佐賀市長手呈、午後三時半、由佐賀赴武雄、行一中有奉天醫專學生、陳玉任之小姐陳舞華、(二八)代表一行、談話如下、來至憧憬已久之日本、不勝歡喜之至、對育成大東亞戰下勇義剛烈之將兵之日本婦人、無限崇拜、是之故、為學習日本女子之精神而來、將來希望成一有識見之婦人、促盡而後

國民高等學校赴馬仲河行軍

【昌圖】本縣省立國民高等學校當局、為鍛鍊學生之體力、乃於二十五日為春季行軍之舉、是日天氣明朗、全體學生數百名、由金原副校長、李軍事教官及其他教師領導之下、於上午九時出發、步武堂堂、赴馬仲河之途、迄下午四時一行精神煥發中、而完成行軍之目的、歸校解散、

社員會紀念式

撫順炭礦、因四月一日為滿鐵創業三十六周年紀念日、因此於當日午前十時在中央事務所前院、舉行盛大之記念式典、

龍華宮春季祭

【大連】市內東公園町龍華宮、當此陰曆二月二十四日、陽曆三月二十九日、星期一、循例舉行春季四海龍王大典、當日午前十一時、於同廟殿、執行隆重祭祀後、更奏演滿人大鼓、相聲、日人舞女等餘興、

配給毛巾胰子

【懷德】街公署於今通告各區牌、配給線手襪、凡不領襪者、即購毛巾或胰子、刻下冰消雪解、天氣日暖、正去厚濟薄之際、所配洋襪、兼為應時需品、洗臉衣服胰子尤當用之物、當局懇我人民無徵不至、民衆莫不交喜均持通帳往小賣商購領、

青訓一期生 舉行入所式

【昌圖】本縣青年訓練所對於本年度第一期訓練生、業於縣管下各村募集完了、計定員五十名、於本日(二十五日)在該所講堂、由縣本部長、及該所幹部職員軍事教官、縣本部職員外各機關參加之下、舉行盛大入所式典、此後入正式訓練之途、將來之成績當可期待、

入營國兵壯行會 招開準備會議

【撫德】本縣從國兵法實施以來、每年四月一日都有大批國兵入營、為優遇國兵激勵壯行、在入營的前幾日、照例開催合格壯丁入營壯行會、本年國兵民壽會長謝俊傑氏、為適應戰時國策、奉行當局之旨、加以精明強幹為才非、選事週密的計劃、以發揚國家之干城、對一切事業計劃周到、然尤恐措置遺憾、將於三月十七日、召集各關係機關幹部職員、開催打合會、以資集思廣益、所討論的是關於入營國兵預備訓練行事、

一、期日、自三月廿八日至三十一日止四日間、

一、訓練以基本訓練為本旨、並認識時局之重大與涵養鄉土之愛及國兵義務之體得為主旨、

一、場所協和會館、

國民儲蓄獎勵徽章當選發表
當選作(一篇) 一部 東京市板橋區板橋町三ノ四三四 野澤保人 賞金五百圓
佳作(二篇) 賞金五拾圓 橫濱市鶴見區北寺尾町一五〇一 清田恒生
大連市霧島町六八霧島莊內 菅野興一
主催 新京大同大街滿洲中央銀行本店 國民儲蓄中央實踐委員會事務局
再者因應募作品九百餘件為初慎重審查故當選發表日期遲延

服用乙字衛生參膏效驗捷速
神經病之簡捷療法
神經為人身最大之用途、得病即變幻莫測多由於環境刺激所致、服用參膏適得其宜、療狂之原因、先天遺傳、梅毒入腦、跌仆損傷、環境不良、腦筋衰弱、暴受驚恐、痰迷心竅、痰氣七種、
衛生參膏印有詳細說明書函索即寄關於本劑之解答由發明人本莊芝色責任
奉天市小北街永積堂藥店批發 電話四四四九四號

養鷄報國
白色單冠萊克亨種 初生雛 中雛 大預約
森松養鷄場
電話四二一二七三四

初學期開始四月一日
日本語 日滿 簿記 專門書院
備有簡章函索即寄 補班生按程度隨時入學由本院給與定期乘車減價證 地址奉天藩陽區一心街一段九四號 電話(四)三三四六號
修科募集新生時間午後五至七

奉天漢英女子打字學院招生
日滿打字科 四個月卒業隨時入學
商業英文科 大個月卒業四月一日開學
各科限國民學卒業以上、或同等學力者
願章函索、附郵票六分外城免試入學
奉天城內大南關路東胡同
外埠報名學生即日入校以便申請配給證

日本農林省 水產試驗場創製
結核 虛弱 血虧 失眠 視弱 貧眼
本劑為肝臟實質製劑，沒有油分容易消化胃腸無害，沒有令人討厭的腥臭氣味，甘美易服老人幼童婦人服用咸宜
其中養分除了含有肝油所有的維他命AD之外，更有維他命B，羅爾蒙，造血素，成分的豐富，製法的精良都在肝油以上所以需要服用肝油的人，請快改服「益体」。
全國藥房均售・每瓶一〇〇錠
為甚麼比肝油好呢?
益体

關於康德十年度給水修繕工事施工之件

記

一、工事施工開始 康德十年四月一日

二、工事施工區域 左記之通

工事施工區域	指定業者並住址	電話
鐵西區一街、大和區千代田通以南、朝日區朝日街三段四段以南、長白街電車路以南	滿洲戶田組 鐵西區貴和街一段一二號	五、一一九六番
大和區千代田通以北、敷島區康泰街及協和街朝日街一段二段以北、長白街電車路以北大西區、藩陽區、東關區、大東區、運河區	奏合詳 朝日區揚武街三段六五號	二、五一四二番
北陵區、皇姑區、敷島區厚生街、小西區、北關區	細川組 北陵區昭安街六段七〇號	二、五一一九番

附記

一、修繕工事希向前記該當指定業者申請之

二、修繕費依循本市公定價格指定從業人直接交付

三、關於修繕工事施工上之照會希向本市水道科給水股連絡為荷

右告示

康德十年三月二十八日 奉天市長 王翼

感謝治愈瘰癧鼠瘡
撲毒丹
故者鄙人甥女雅貞患鼠瘡瘰癧病九年多初在額頸兩邊長出疙瘩數個有大有小不紅不痛並未在意每逢生氣或上火疙瘩就大連帶前胸腋窩等處均有疙瘩去年春天疼痛甚重潰破三處流濃淌水痛苦已極各處診治未見功效經同事介紹王德堂有(撲毒丹)專治男女鼠瘡特別有效鄙去買來一盒甥女服後大見功效又買一盒藥未吃完疙瘩全消瘡口長平病症全愈鄙甥女患此病九年各種治法花錢若干毫未見效不料想服此藥兩盒將病治愈鄙等感激之餘謹將鄙甥女病愈照片等刊登報端聊申謝意並為男女瘰癧鼠瘡者介紹焉
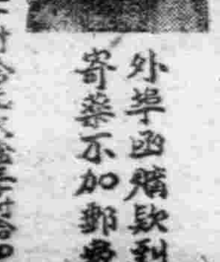
撲毒丹 小盒二十付拾元 大盒三十付拾四元
外埠函購款到寄藥不加郵費
王德堂 總發賣 奉天大南門內…
支店 奉天小北門…

百發百中・永久根治・神效祇藥
京城 都藥房淋藥
罹患年久的淋病與婦人病
奉天小西關 都藥房

春季撫順 次回賽馬
四月一日(木) 四月二日(金) 四月三日(土) 四月四日(日) 四月九日(金) 四月十日(土) 四月十一日(日)
每日午前十一時半開賽(雨天順延)
滿洲馬事公會 撫順賽馬場

仁和祥種鷄場
春雛大分讓

奉天城內鐘樓南 電話四三九二一番
郭氏醫院
產婦人科 小兒科
晝夜接產 負責滅煙
院長 女醫學士 郭李松林

完成決戰增產
實施土糞倍加運動

【吉林】於九年度蒐荷所示實績觀之、名實相符之穀倉吉林省、面目一新、吉林省本年度農產物之增產目標爲二成增產、春耕期前已向劃期的決戰增產第一步强力邁出突、二割增產之中、一成由於土糞倍加運動、穀倉吉林省之春耕準備、先以土糞倍加運動爲始、利用出高價而又難以入手之金肥、反不如在農村展開勤勞運動、厩肥、糞尿、等到處可以利用、自給肥料、爲圖農民的農業之實現、吉林省下以土糞倍加運動爲主旨、省方急早對全省下農民、令蒐集殘屑、牛馬糞等、以期明年度、畜舍之改善、便所之設置、大車店交易場之活用、五月刈雜草落葉之蒐集、堆積土之選定等、指導要領、從來農家苦心之經驗、多數農民實行者、土百分之九十牛馬糞百分之十而混合土糞之法廢止之、改爲土百分之七十牛馬糞百分之十五堆肥百分十五以圖品質向上、同時數量增加、以期土糞一成增產之完璧、省方特於本年在省下三百二十街村、（今區）之中指定百五十八街村、結成土糞緊急增產實行組合、各街村農民蒐集土糞狀況、數量、品質等加以審查、對優良農民、授與表彰、以指導督勵、講求萬全之增產處置、此土糞倍加運動爲一成增產之目標、其餘之一成爲完全除草、此爲具體的增產運動、以四月二十一日之穀雨日爲中心、完了省方由五月十日起至七月一日、展開一大完全除草運動、爲期耕作管理之徹底、當病虫害驅除之同時、並圖勤勞精神之昂揚、

△自家勞力之活用、尤其對婦女子勞動力之活用、△學校生徒青少年團之動員、△於市街地勤勞奉公隊之徵集、△早期除草之增加徹底、並除草回數之增加△以自興村爲中心、改良除草器普及指導、等爲期完全除草之徹底、作物雜草之販除、從來二回除草者、改爲三回除草、三回除草者改四回、除草回數增加、當使畢田水田一律完美、省方組織除草巡回班、由縣公署、協和會、合作社職員等、巡回指導、於各自興村、在田中揭各耕作者之名牌、對除草不完全者、取徹底的嚴罰方針、土糞倍加運動、除草運動、爲求二成增產之達成、萬全準備春耕、

優遇勞工家族 特配民需品

【撫順】我國爲大東亞戰爭之資源當地、物的資源固不待言、人的資源、勞働者亦爲重要、以現下戰之經驗、前線按種軸國德意之統計、前線一員戰士後方約須九人的工作、始無遺憾、是則勞工與戰士、乃同樣之重要也、況北邊鎮護、我國首當其衝、高度國防建設、更要謂待勞工、當局爲優遇勞工家族、考慮等種民需品、使勞働者無內顧之憂、一心就役、洵至良意至美也、當局之對於勞工、存心積慮、可謂無微不至也、

軍援主事會議
決定昂揚奉仕精神

【新京】滿洲軍人後援會召開之康德十年度各地方主事會議、於本月廿七日、在新京該會本部會議室隆盛舉開第一情形、已誌前報、昨二十八日午前九時、繼續開會、以會務之改善、運營之向上等問題爲中心、中央地方作詳細之質疑應答、午後三時起、更由關東軍關係當局出席講演戰時下軍援事業之重要性、第二日午後五時會議終了、廿九日第三日仍繼開、更對會務之改善方策種種懇議、出席之本部職員及各地方主事都特別熱心陳述高見、一致決意率先昂揚奉仕精神、與今後之赤誠爲軍援事業而盡瘁、

普及寄留法趣旨

【樺甸】我國最高司法當局、爲確定國內人口數目起見、特頒佈寄留法、以準繩、本縣公署、茲奉吉林省長令接新京司法部訓令及佈告到縣、縣長趙振邦氏、奉令後因距實行期、迫在眉睫、一面立將佈告轉發管下各街村長、撰要張貼、俾人民一體週知、一面召集各街村當相責任者到縣講習、以期徹底明瞭該法之趣旨、用免辦理時、發生遺憾、

舉全力完成增產
結成戰時生產推進本部

【興京】當茲大東亞戰爭下增產一項乃爲重大任務、舉縣下之全智能、全勞力、以期施策之徹底、而圖任務完遂之我縣結成戰時生產推進本部、昨日舉行結成式典、由於各機關長、樂縣署長、街村長、地主代表列席之下、行國民儀禮後、由縣長對於本部役員之任命、並由本部長訓示後、其次由飯牟禮實業科長、佐藤林政科長、黑澤護務股長等之本年度增產計劃之說明、繼由合作社理事長協和會事務長宣誓、對此全面協力併祝辭、第二班員李登錄股長、王教育股長、劉屬官披露其等之熱烈決意、其後由第一班長向本部長行宣誓、於萬歲三唱聲中閉會、

宣誓文

我等舉全身之總力、挺身於增產計劃之達成、以迎大東亞戰爭之必勝、而盡忠誠於皇帝陛下、謹此宣誓、

興京縣戰時生產推進本部班員一同

謀滿鮮華旅客輸送圓滑
四月一日實施改正列車時刻

滿鐵爲謀鮮滿華旅客輸送之圓滑化、於四月一日實施改正列車運轉時刻、二十六日其新時間表已發表矣、今次改正之特徵由速度置重點於輸送量之增加、因之『光』『望』『興亞』『大陸』等花形列車、延長運轉時間至六時間乃至九時間、但較現在增結相當車輛以期增強輸送力、故現行第五、第六兩列車（奉天釜山間）以三月末爲限實行廢止、新時間表如次、

△滿鮮直通列車

上行

光、哈爾濱發 一七時二〇分
新京着 二三、四〇
新京發 二三、五八
奉天着 六、四五
奉天發 七、〇三
安東着 一一、一五
發 一三、五〇
京城着 二三、三〇
發 二三、四〇
釜山着 八、三五
望、新京發 八、三〇
奉天着 一三、五一
發 一四、〇五
安東着 二一、三五
發 二二、一五
京城着 九、五五
發 一〇、〇五
釜山着 二〇、四〇

下行

光、釜山發 一九、四〇
京城着 五、〇五
發 五、一五
安東着 一五、五五
發 一六、三〇
奉天着 二三、三三
發 二三、五八
新京着 六、四〇
發 七、〇五
哈爾濱着 一二、四七
望、釜山發 七、三五
京城着 一八、一〇
發 一八、二〇
安東着 六、〇五
發 六、四〇
奉天着 一四、二六
發 一四、四〇
新京着 二〇、〇〇

△鮮滿華直通列車

上行

興亞、北京發 七、一〇
奉天着 二三、四〇
發 〇、〇五
安東着 七、五〇
發 八、四〇
京城着 二〇、四五
發 二一、〇〇
釜山着 七、五五
大陸、北京發 一九、〇〇
奉天着 一二、〇五
發 一二、三〇
安東着 二〇、二〇
發 二一、〇〇
京城着 九、〇五
發 九、一五
釜山着 二〇、〇五

下行

興亞、釜山發 二〇、一〇
京城着 七、五五
發 八、一〇
安東着 二〇、五〇
發 二一、五〇
奉天着 六、三〇
發 七、〇〇
北京着 二三、一〇
大陸、釜山發 八、一〇
京城着 九、〇五
發 一九、一五
安東着 五、五五
發 六、三五
奉天着 一二、五〇
發 一三、〇五
北京着 八、〇五

△路經北鮮之直通列車

上行

三〇一列車京城發八、四五
北京着 九、一〇
奉天發 一六、一〇
清津着 六、〇五
清津發 六、二〇
圖們着 一一、一七
圖們發 一二、五一
牡丹江着 一九、一九

三〇九列車
京城發 一九、四〇
清津着 一二、一五
清津發 一二、三五
圖們着 一四、二三
圖們發 一五、一五
牡丹江着 二一、四〇

下行

三〇二列車
牡丹江發 一〇、一〇
圖們着 一七、二七
圖們發 一八、〇〇
清津着 二一、五五
清津發 二二、〇〇
京城着 一〇、一八

三〇一列車
牡丹江發 一八、五〇
圖們着 一、五六
圖們發 一、四五
清津着 七、一〇
清津發 七、二五
京城着 八、二〇

確保國民健康
徹底實施防疫

【新京】民生部保健司、爲湖春期國民健康之確保、各種流行傳染病預防之徹底、業於本月廿六日、召開防疫關係者會議、更鑑於近日來各地方發生之傳染病、天花及發疹窒扶斯等傳染病較去年加多、故防疫當局、深望各地官民、一致注意預防傳染病、而關行左記事項爲要、

一、絕對不可濫涼水、
一、時常洗手嗽口、
一、吃的東西及食具要常刷洗清潔、
一、衣服必要常洗、
一、徹底驅逐蚤、及虱、等虫類、

綏化的今昔與縣聯（續）

本社特派記者 郭雲鵬

魚貫排成一行、且爭先恐後爭於購入、以致違反隣組互助精神、發生抑人揚己之心、對此現象固當啟醒一般縣民、使其自給自覺、然而現在之配給方法、要能不加以合理的改善、當抱不患寡而患不均之見地、對於配給圓滑上、予以一層努力、例如油類及棉花等的配給多有不圓滑者、多寡固不足論往往失去季節與時期、冬季配給夏季者、夏季又把冬季拿來使用、如此農民當如飢餵取、但不能應燃眉之急、卽有亦若無也、關於此點勿論如何、宜排除萬難隨行適時配給、又關於糧類配給、綏化街方面、因集貨之徹底、實施、糧穀之街鋪流入極稍止、因此街舖民食之配給、定感缺乏、希望由本年度徹底實施、對於特需之考慮、興和村、因係水田關係、膠皮鞋及浸水用棉布、希行優先配給、農繁期農耕馬之體力維持上、必需用豆餅等、希行特別考慮、農村方面之各種事務繁忙時有夜班勤務、無有煤油、感覺困難爲公務遂行順利計、希對煤油或蠟燭之特配與以考慮、就現提案者的明確見解、實在各符其實的發揮了協議員的實績、由於全場的贊同、發將該案一任以對本部處理、而圓滿解決、

安定後國民生活完遂國家之動員但我國民細胞之中核屯長、是不可不審者因此雙河泰家兩分會提出特別提關於屯長不正擁派改善之件、要望建設農村、使其振興、化爲明朗鄉土、對於屯長之擁派不能不加以改善、我國建設後由保甲制改爲街村制進而實施鄰保組織、尤其對於非違擁派吏爲顯案、而仍有少數屯長無能爲事、並擅騙鄉愚、實爲王道政治下之一大汚點、結果對此議案遂決定一任本部、關於民籍整備徹底要望之件、係雙河、泰家各分會共用提出者、雖以暫行民籍法自實施以來爲日尚淺、一般縣民對於斯種法規尚未充分理解、而担當事務之職員爲數本少、對於民籍事務又無相當之訓練似有停頓之狀態、對於民籍整本之請求有歸兩個月者、尚有不能受理者、以和實行之國勢調査、使以該調査記載之民籍原簿、而恐不能正確、一般縣民因對於法規之手續之不熟提出之屆書多不完備、因爲反覆者亦爲數甚多、同時尚有不正之代書、從中貪圖暴利、如斯不僅於縣民一大不利、卽對民籍亦恐難正確、故要急速加以改善、希各街村徹底整理通帳之刷新、以期消取隴鄰人、謀配給之圓滑、並對民籍申報者予以急速辦理、對於非代書人辦理者、如果或合遞亦希予以辦理、高明的見解正大的理論、會歷長時間之討論最後已由本部圓滿解決、綜觀以上諸案、互三日間、加以精誠協議、情勢非常緊張熱烈中決意議決、滿海屋守、結果除二件重要者上程省聯協議以外、其餘全一任本部處理、因係其中關農產物緊急增產、與民生安定等諸種問題、所以未任事後處理委員者、其實任實感重大、農民將來之發展市街之今後振興、有待於健鮮、希能揭誠相策、在可能範圍內、見諸實行乃爲縣民感激不已的事、（終）

無線電

三月三十日（星期二）

七、〇〇（新京）報時國歌新聞建國體操 七、三〇（大連）初等日本語講座高宮盛造 八、〇〇（新京）建國體操續續（新京）唱片雅樂一、得勝令二、梅花三弄三、小華岩四、蟠桃會五、雁過南樓六、太子行香七、千聲佛八、八仙花 一〇、三〇（奉哈）經濟通訊 正午（新京）報時獸疫經濟通訊（奉天）奉派大鼓馬齊體走國（二六）霍樹棠

午後 〇、三〇（新京）新聞 一、〇〇（奉哈）經濟通訊 四、〇〇（新京）新聞續續（奉天）食料品小賣價格 四、三〇（奉哈）經濟通訊 五、五〇（奉大）隣組新聞（撫順市） 六、〇〇兒童時間（新京）新聞（哈爾濱）小音樂會 六、三〇（新京）中等日本語講座五百木元 七、〇〇（新奉）報時、新聞、告知、東亞的勝利中華民國國民政府南京還都三週年記念 七、三〇（新京）祝詞滿洲國國務總理大臣張景惠通譯總務廳秘書官松本益雄（東京）祝詞日本內閣總理大臣東條英機（南京）答詞國民政府行政委員會委員長汪精衛 八、〇〇（新京）話劇新村新之藝劇團編劇梅華導演樂林 八、〇〇（新京）新聞、國民須知（大連）舊風貴妃醉酒大連振興社 九、三〇（奉大）評詞五女七貞（三〇八）宋楠斌 一〇、〇〇（新京）報時、新聞、告知、明日節目預告 一〇、二〇（新京）歌曲唱片一、月圓花好＝周璇二、拷紅＝周璇三、九九賀壽＝朱秋痕四、村姑娘＝朱秋痕五、思母＝周璇七、思君詞＝朱秋痕八四季相思＝周璇

節婦善行仁義可風
榮受慈善總會贈匾

【撫順】本縣秀水村荒山咀屯、節婦盛趙淸貞氏、志操冰霜、生性和善、建國前爲德惠双合山、慈善會員、施捨資財、倡辦慈善、苦口婆心、代夫宣化、而世事艱辛、更任勞任怨、早已樹立赫赫善功、迨康德二年乃夫病歿、氏於悲痛之涂、矢志不嫁、並益堅慈善渡人之念矣、終以至誠感動全家、共襄善舉、而盛趙氏對該會濟生院孤兒教養事業、深俱熱心、提携愛撫、無微不至、足使棄養者得生、無依者能立、以菩薩心腸、救孤恤貧、未嘗一日或懈也、察此善行於巾幗中尚未必多得、而況求之巾幗、而更得之霜婦人哉、前者新京博濟慈善總會、爲彰揚善績、普化仁風、特賜『樂善不倦』匾額一方、頒贈盛宅、茲聞總會陳理事及雙鎖李會長、親赴盛宅、於三月十七日舉行善匾懸掛式、提前邀集現地機關代表屆期莅席、賀盛事、一時嘉賓滿臨、父老鄉親畢至、各致獎勉之詞、同仰欽敬不已、非僅光耀盛宅、而鄉里與有榮焉、堪稱王道國家仁風傳厚、

各街村吏員
勤務地發表

【遼陽】縣庶務科、曾於本年一月間、募集街村吏員、並實施兩月間之教養訓練、現已期滿、將所有人員、派爲各街村勸業事務員、及屬員、業已通令各街村長知照、其氏名誌左、

△勸業事務員、錢玉文、（劉卜街）李金山、（華子街）王文光、（安平街）李述言、（黃窰村）宋振廷、（綺江村）李家村）李世榮、（唐家村）許承元、（八里村）

△街村屬員、劉泽永、（唐家村）郎玉祿、（佟卜村）石忠大）、（河欄村）董明潤、（張忠村）石鍾佩、（吉洞村）王殿奢、（首山村）張超、（大興、）歷恩達、（田官村）齊守亮甲村）王殿善、（賈家村）蔣玉珠、（連河村）秦名俊、（王家村）高奎民、（柳、村）趙宗前台村）曹紹綱、（千山村）陳宗强、（張台村）陳賓宣、（沙滸村）李世俭、（千山村）成啓忠、（張台村）里仁村）劉福恒、（沙滸村）李世權、（河南村）李德仁、（孤家村）英桃村）李述榮、（峨嵋村）能慶和、（沙鎮村）何魁顯、（煙台村）朱鳳祥、（蓮昌村）朱秀古城村）劉大逵、（陽氣村）龐維達、（夾河村）劉純義、（魯家村）富賓鐘、（柳河村）趙士錦、（甜水村）呂榮志、）洪慶全、（石橋村）劉守訓、大蒲村）

確立思想經濟目標
强化戰時鋼鐵增產
鞍山市聯第一日論辯洋洋

【鞍山】於高呼『鐵鋼增產協助聖戰』的口號下、鞍山市康德十年度聯合協議會、業於三月廿八日午前九時、在協和會市本部二樓會議室盛大展開繼幕斯日、特由中央本部委員馮涵淸氏、及奉天省安民生廳長、總務廳事務官外、隨行數名、貴賓臨席、頓增光彩、時屆定刻、於全員參集下、首先舉行開會式、國民儀禮後、有省本部長訓詞、（代讀）復由都甲市本部長、對市本部委員、授與賞品後、乃移入議事、首先議事開始宣言、繼則由市本部任命奧村四郎爲議長、三宅欣吾副議長、宮崎物平書記長、書記五名、繼之、復由都甲市本部長致詞、議長致詞、議長正式着席後、乃報告協議員數、指名文案起草委員、繼則由宮崎書記長、報告前年度市本部一任議案處理經過、及會務報告、並會運動大綱說明之後、乃由都甲市長說明康德十年度施政方針、及奉川常務理事說明昭和製鋼所經營方針、之後有奉天省安民生廳長、關於勤勞奉仕制滿兩語、試懇說明、歷時廿分許、以日滿兩語之講演、倍極熱烈、予本日市聯、特放一大異彩、時屆正午、全體肅立默禱之、乃宣告一時散會、同時開催文案起草委員會、擬定對皇軍將士、及張國務總理感謝電文、十二時十分、會議再開、首由文案起草委員會報告文案起草經過、結果、對感謝電文、全場無異議宣、書記長報告議案整理經過、十二時半、乃由議長宣告暫時休會、全員記念攝影、及晝食、休息一時間、於茲第一日午前日程、乃告終了、

鞍山市聯第一日、繼午前休憩一小時後、復於午後一時半再開、首由奧村議長、說明議案處理辦法種類、及指示議案審議時注意之點、乃開始正式議事、首先審議議案、第一部民政關係、第一號處決立決戰體制、關於隣組指導强化之件、（昭和、大和、朝日各分會提出）、協議員起立陳訴理由、大東亞戰爭下隣組之活動、已達顯著狀態、但尚須指導益强、敬望實施指導之强化方策、茲擬辦法如左、

一、爲圖隣組活動之積極化於一般的指示事項外、各區提示爲特殊課題、以謀具體的指導、（大和）
二、當局出席於各分會、實務員常率先爲國民之指導、（昭和、大和）
三、隣保組織於日滿系各自立集團協和精神之徹底、（大和、朝日）
四、爲謀協和會運動之健全發達、而須各分會預算之公平、（大和）、

依經本部委員三宅、吾氏起立說明、對以上各項、殊表同感、本部今後、決本此旨進行施策、復經市聯處理委員回答、和互展開、熱烈舌辯、約繼續兩小時、會場空氣、而成緊張、結果、由議長宣佈此案解決、全場一致鼓掌通過、繼之、檢討第二號議案、件隨戰時生產、擴充、關於人的資源活用之件、（本部委員會、昭和、千合、）協議員起立、陳訴理由、略謂『處此決戰體制下、生產要件、乃在確保人的資源、但對此國家、向無任何統制、至希依左記辦法、以樹統制活用對策、

一、不問國內民族如何、總計滿十八歲以上、卅五歲以下之賦閒者、男女登錄之、（本部委員會）
二、對生產擴充、或國民生活無有效的職業、逐漸使其轉業、依此、人的資源之整備、並其家屋、或住宅、旅館等、改造之、（市本部委員、千歲、朝日、昭和、聯合等）
三、對同業合同强化其監督指導、並依此整備人的資源之活用體制、（本部委員會）

經關係當局回答、結果復由議長宣佈爲第一作爲解決、第二第三作爲市本部一任、繼續研究討第三號議案、關於勞務統制强化要望之件、（昭和、聯合分會、工業第一、第二各分會提出、）協議起立說明提案理由、略謂因刻下勞務取締之不徹底、致依賃銀多寡、而移動之勞工甚多、爲防此弊、擬定辦法如左、

一、希當局對滿人勞働者賃銀統制之强化、（昭和、聯合、）
二、對浮遊勞働者、使有定所、對飯店飲食店、一時的停止、主要糧穀之配給、（工業第一、第二、）
三、關於馬車、人力車等、普通運配給料、絕對不足、對各給合、須增配以謀賃金低下、

依經當局答辯結果、乃決定第一由書記整理、以備向省聯提出、第二、第三、作爲解決、於茲已時屆六時十分、各協議員仍然精神振奮、孜孜不倦、繼續討論第四號議案、關於勤奉精神徹底普及之件、（陶官分會提出、）此次乃初次之滿系協議員發言、由郝朗起立陳訴提案理由、略曰、因滿系一般民衆、知識稍淺、對勤奉意識不足、致遂行上、難免發生障碍、特擬辦法如左、

一、經各隣組、以協和會運動、使理解奉仕精神、
二、保障被供出者家族生活、
三、對被供出者褒賞之、

依經市聯處理委員答辯結果、乃決定作爲解決、時將市七時、乃由議長宣告第一日議事日程終了、繼開明日午前九時再開、

遼鞍版
康德新聞社遼鞍支局 廣告事務

確立增產儲蓄體制
完成宣德達情使命
遼陽市聯於熱情溢溢中落幕

【遼陽】協和會遼陽市聯合協議會、第三日（二十七日）午前九時再開、繼續第二日未議之上程議案、及重要件第二十號、開頭即有如另記之感謝文、及感謝電文發表、滿場一致同意、乃告通過、繼續審議上程議案第四部第十件第二十號、

△關於估衣類公定價格決定要望之件、（協和分會）由提出者說明、及關係者之解答、結果、議長聲明本議案暫爲保留、全場一致贊成裁決爲保留、繼續協議第四部第十一件（關於農產物增產運動徹底之件）、第二十一號至二十八號議案、第二十一號＝關於大東亞食糧基地使命完成之件、（協和分會）、第二十二號＝關於物資增產運動徹底之件、（教育分會）第二十三號＝關於農產物增產要望之件、（武經分會）第二十四號＝關於增產强化之件、（文理分會）第二十五號＝關於家庭空閑地耕作之件、（興隆分會）第二十六號＝關於國民皆勞運動强化之件、（雙平分會）第二十七號＝關於據店行商人年齡制限之件、（協和分會）第二十八號＝關於女子職業斡旋之件、（文經分會）以上八號議案一括上程、當由各提出分會代表說明後、則有繼田市庶務科長、山內市經濟科長、是川警務科長、及勞務興國會阿武精等事務長等之詳細解答、後由議長宣告、對以上八號議案之裁決、第二十一號議案一任市本部、保留一部二十二號至二十六號、二十八號、六號議案、第二十七號議案解決、經全體協議員贊同、乃宣告可決、至此已至午后一時三十分議長宣告休息、晝食、午后二時再開、

（又訊）午后二時再開、首先議長報告議案協議經過、本年度協議上程議案、總計十一件二十八號、解決十件、一任市本部十五件、保留二件、提出省聯一件、繼續決定省聯協議員、候補者爲關永運（專賣局長）、熱本强（市庶務股長）、守弘榮作（滿洲紡織總務部長）、陽源慶（滿仁商業學校長）、王韶善（市行政科長）、（太陽橡皮會社經常務）、宴昌安（教師）、八名後由議長致詞退席、而意義深遠之康德十年度遼陽市聯合協議會、議事日程至此終了、

<table><tr><td>
關東軍司令官 梅津大將閣下宛

感謝文

茲對大東亞戰爭下日夜盡瘁於北邊鎮護之皇軍表示深甚感謝並祈將兵各位武運長久

我等應結集總力用頂擊殲體制之萬全以副御勞苦

康德十年三月二十七日

康德十年度遼陽市聯合協議會

陸軍大臣閣下宛
海軍大臣閣下宛

感謝電文

感謝皇軍赫赫戰果祈禱將兵各位武運長久用盡吾等槍後之責任以副御勞苦

康德十年三月二十七日

康德十年度遼陽市聯合協議會
</td></tr></table>

集結經濟總力
製定國民儲蓄協定

【遼陽】當茲開催康德十年度遼陽市聯合協議會之際、全體協議員、爲期集結經濟之總力、援助大東亞戰之完遂、乃製定國民儲蓄實踐協定、今誌該協定如左、

關於國民儲蓄實踐協定

大東亞戰爭完遂上亦謂槍後第一作戰之國民儲蓄爲期達成康德十年度十六億目標之要請吾等應挺身垂範以擊滅世界之公敵米英而實踐左記事項

一、專念大東亞共榮圈建設而實踐國民儲蓄
一、驅逐冗費徹底合理化生活以實踐國民儲蓄
一、須由廢品更生金屬供出資源愛護以實踐國民儲蓄
一、須先儲蓄！之確立豫算生活以實踐國民儲蓄

右議協定之

康德十年三月二十六日 康德十年度遼陽市聯合協議會

第二日補寫

遼陽市聯第二日議案、審議繼續第四部第九件、關於戰時經濟體制確立之件、第十八、九兩號議案、第十八號＝關於戰時經濟體制確立之件、（瑞穗分會）第十九號＝關於農產物暗交易絕滅對策之件、（司法分會）以上二議案、一括上程、經提出分會代表張井章（瑞穗）陳維本（司法）、說明、提出理由、及辦法後、有市山內經濟科長、是川警務科長、及市本部吉武事務長等之解答、經過兩小時熱烈的協議結果、由議長宣告、本協議案裁決、全體通過可決至此、乃有文理分會協議員襄修之△關於國民儲蓄强化之件、內緊大時局下、經濟力之重要性、並槍後國民、應一致集結經濟之總力、實踐本年度十六億元儲蓄目標、以期達成戰時下國民之使命、是所至要者、以上緊急議案、經全體協議員協議結果、由議長宣告本議案解決、至此、已時至午后八時十分、議長乃宣告本日議事終了、閉會、明日（二十七）午前九時再開、

山崎副本部長
對協議員講演

【遼陽】茲當開催遼陽市聯合協議會之際、中央山崎副本部長、特向全體協議員演講大意如下、予本日得目睹諸協議員熱心之陳辯、誠不禁銘感於衷、據予所知、遼陽乃爲滿洲國著名文化古都、並對我國建國以來、供獻尤著、故于沖漢翁、袁金鎧諸位建國創業功勞者、均出於遼陽、故自政府及省方、對遼陽之觀點與他處不同、所以遼陽在此戰時下、所負之使命、如何重大、當不論可知也、是故現時協議員諸君、各負全力領導全市民衆對於農工增產並戰時消費規正、以及闇交易之絕滅等、務盡全力實踐、使其完遂無遺憾、如此不但議盡已責、更不辱先輩等創業之苦心、願共勉之、

殺虫・消毒・防臭
液香芳牌蠅蒼
滿洲驅虫株式會社 新京興安大路

春雛 海城 三一養鷄場 分場 公主嶺西本町二 三一昌記孵化場

募集 人工孵化技術 第四期研究員 第一期通信研究員 備有詳章 郵票六分

支票遺失聲明 本號於康德九年十二月二十四日由拜泉中央銀行滙往營口一四八〇號支票一張國幣六百八十元不幸途中遺失除該行並登報聲明掛失票外嗣後無論落於何人之手概作廢紙特此 營口中洲楊啓

募人工孵化研究員 函授員 簡單付郵四分寄營口太康區迎春街二九番名利社孵化所

募集 一、打字員若干名 限女子有經驗者 希望者携親筆履歷書附像片前來接洽可也 大和區隅田町九號 康德新聞社奉天支社 盛京時報

招聘教師
一、額數 男性兩名（體育主任一名優級教師）
一、年齡 二十二歲以上
一、資格 中等學校卒業者
一、待遇 依學歷經驗而與市公立學校相同
右希望者持履歷書及卒業成績證明書來校接洽
奉天市私立伊斯蘭國民優級學校 校址惠工街一段一〇八 電話（二）七一四二

北京命相神算雲遊奇子

神靈子到奉 詳判人生命運、終身貴賤、榮枯得失、成敗興衰、何業正財、何年顯達、過去吉凶、未來否泰、淋漓判斷、使君不致悞入歧途、深望各界、駕臨一談

初生中雛 成雛 魚骨、貝粉等詳章附郵六分即寄 撫順城內東三胡同四八 競農養鷄場 振替奉天七三四五

中央大戲院 北京富連成班 新・戲・佈・景・出・現・選・拜・全・部・連・台
乾坤鬪法
本院不惜血本創排 偉大幻術 豪華佈景 神秘魔術 巧妙變化 搬上舞台 注意演期 今日晚場開演

雙龍化積膏 特製三臂丸 虎骨熊油膏 奉天市 德潤堂藥局發行

凌雲醫院 內小兒皮膚產科 外科 其他一般

感謝靈藥
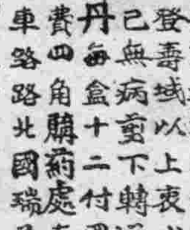
張玉珩謹啟
新京義和謙藥店 安東瑞祥泰藥房 吉林東民生大藥房 凌源林濟生大藥店

肺病救星

內服 根割爾 總行 東京河原商店
三・四服法之偉功！
化膿症…淋菌性疾患
內服根割爾係取極純粹的化學元素，據獨自組成率—化學的構造而所嚴製，故對化膿菌淋菌—尤其惡性淋菌，發揮最高限度的殺菌治癒作用。
即依內服一法（三日服藥後四日休藥，是獨特的三四服法）其强大藥力立刻殺除身體組織及病部菌巢中之淋菌，膿菌，使之瞬時間自然死滅。
由是經最初的三日服藥期間之後，始半夷滅淋菌，以現確實的治癒效果，而停止膿的分泌及局部症狀，急速呈致尿之清澄，結果任憑怎樣痼疾，亦均見完全治癒之効果。
如若夫妻同患淋疾，總須同時互相協助之下服用本劑，以期完璧的治療效果，不然因其互感相染永不能獲得治癒目的。

集結文化戰士總力 將再開大東亞文學者大會

【東京】以集結大東亞戰爭下文化戰士之總力、爲宗旨於客歲十一月三日於東京業已舉開一次、結果極爲成功、去年度第二次大東亞文學者大會於何處舉開、尤爲內外人士所周知者、惟本年因各種關係、已決定于東京舉行、頃者日本文學報國會、上與關係方面交渉中、對中國方面特派林房雄氏赴華、與中國文學團體接洽、而在中日文化使節、近日渡華之河上徹太郎氏、亦逗留二月與林氏協力、以早期促成此次大會使前次不克參加之南洋各地文學者、亦皆網羅在內、最低限度非律賓、爪哇方面之文學家、亦能到會、且此會議一掃過去之形式主義、完全就實際建設方面、力求研究、至其大會日期概在初秋、而向南洋各地之邀請函件、亦予四月末完全發送、

月薪豈能生活 老羅施騙術惹起衆憤
美中尉雷孟談獻戰情況

【雲南前線】爲向雲南占領地區轟炸、而行躍起之在華美空軍、三月一日午前十一時頃、爲偵察我軍之行動、以加爾斯P四〇二機向〇〇附近來襲、由於我對空火器之猛射、彼一機忽被擊墜、當時乘落下傘而降下之操縱者中尉雷孟爲夏者(紐約生人廿七歲)被日軍俘虜、對記者團質問之回答、述及「在中國不能飲酒又不能跳舞」、對重慶政權大爲不滿、且對昆明之困窮狀態、及厭戰氣氛說明如次、

余自抵華後所感異者、乃事實與在國內所聽聞者不同、待遇既不佳、香煙酒亦不能占有、平日嗜好之跳舞、更難如願、即嗎啡亦不足用、並非余自己、同僚諸人皆有不平、頗抱怨羅斯福之謊騙、月俸由本國領一百九十六弗、然在昆明、即湯、咖啡點心等之晚餐竟需百三十弗、是以僅以月俸難以維持生活、因此、收入較少之一般民衆、以及兵隊之痛苦、有非筆墨所可形容、並皆憤恨奢侈已極之上官及有財力者、最近路劫掠奪等不良行爲、有相當之增加我在華美空軍用之汽油、數量不足、雖受出動之命令、竟不能飛出、由印度前來之轟炸六百逸遠哥拉斯倫殁機往復〇〇公里、如此雖需要之一米亦不能滿足我等之自動車用汽油、絲毫不能領發是以到任何處所、亦不見民間之自動車之蹤影、雖云自動車、即軍用之自動車爲數極微、雲南之中央軍、給與不厚、對抗日本軍、大部分皆已疲勞、抗戰意識、漸次低下、一般厭戰氣氛日漸濃厚、彼等恐日本軍之進軍、雖上官之命令、亦碍難服從、徒怨美空軍對中國軍不予以協力、然自己僅爲保護中國之飛行場我等之任務、並非攻擊日本軍之陣地、余來至中國、初受飛行機之基礎訓練、迄至今日在三十次之乘飛行機、飛行期間、爲五十小時來至怒江以西者、此次係屬初次、日本軍之地上火器、實爲激烈、美國之飛行機、因有相當速力、是以敢安然放心、然事實乃係誤算、爲偵察而行急降下、不料突遭受猛烈之砲火、忽而兩翼被射擊、終思逃避、不幸不諳此間地形、當急遽從河中、再入日本軍之大網、回想當時之情景、自己但願早早歸回本國、

強化衛生 增設廁所

律藉市署當局規定四月爲特別清掃月間、本市警局衛生科長郭森氏、爲再進一層杜絕蒼蠅及其他媒介物之繁殖、力求市民健康方面衛生良好、通令管內各署衛生系轉令一般市民、整理各戶之便所及廚芥箱、或新添設之、洵合乎衛生條件、根本杜絕蒼蠅媒介物繁殖之巢穴、據悉之域、並定自四月上旬分赴各地、嚴重檢查及指導、甚比、可見保健當局、用心之殷矣、

大同劇團來奉出演

滿洲國代表劇團國都大同劇團、此次應奉天市之邀請、於協和會鐵西工場協會勞務興國會、合同後援之下、當工之移動慰問見、已於二十七日來奉、由二十八日起共三日間、在鐵西劇場、每日午後一時六時兩場、分作三部、第一部爲新作之大鼓、第二部、爲名曲軍黃萃之音樂、第三部爲三幕之話劇「月光曲」、勞工免費演劇、並予於明三十日、一般對市民有料入場、望一般新劇癖者、莫失良機、

樹立配給機構新方針 使戰時下消費生活合理化

於市聯第三日本會議由村田市署實業處長發言、指定「奉天市物品小賣業聯備」之件、以爲午後之生必物資配給機構聯備分科會加以說明、與確立消費者中心主義之配給機構明示同時并使過剩商業勞力轉換於重要生產事業、使戰時下消費市民生活達於合理化、而以生產力之增強爲目標以市聯爲契機之奉市配給機構樹立之定新發足之市方方針、不拘現有業者之辦理實績如何、應以謀消費者之便利爲主目標、配給區域制、消費者登錄制及新區配給制之整備基準如左、

配給區域制

一、決定品別販賣零售店之適限經營規模、設適正配給所或配給店、

二、適正配給店考察配給區域內之消費者之數及分布狀態、民族別、店舖之規模、位置、取扱便否等與以決定、

三、超過現在適正店舖數時、考慮消費者之便益、業者之配給能力等、整理超過相當數之店舖、

四、適正店舖之不足區域、移住整理店舖、新設不足數、新設店舖則以利用既有家屋爲原則、關於當該家屋之物色補修建築資材之入手等、於市方極力斡旋、

消費者登錄制

一、消費者於其居所或住所之所在配給區域、可任意選擇配給店、配給區域相當一分區之區域者、或較一分區之區域爲小者、於分區事務所、配給分區占二分區以上之區域時、可於區事務所之登錄台帳登錄所要事項同時、通知配給店、

二、登錄事務分區及區公署行之、

三、配給店之登錄者名簿辦理數量與登錄者數成比例、

四、登錄、每年四月一日及十月一日每年行二次、消費者之住所移動及配給店之異動時在右期日以外、亦得爲之、

五、登錄原則以消費者爲目標、以個人隣組、宿舍...

計畫配給制

一、按預等登錄者日立定嚴密計畫配給計畫配達之實

二、費由消費者負擔、

三、計畫配給漸次實施、

四、於同一配給區域內、其配給傳採用共同配達制、

新生婆羅洲之伊巴族青年猛訓練

多居於北婆羅洲之伊巴族(海盜族)、從前在英國統治時代、他們就徹底的對英抗爭、英國方面對於實施愚民策、完全陷入於不可能的狀態中、皇軍於平定後、經過一年、彼等民族對大東亞之盟主日本有絕大的信仰、以實直的性質將來的希望、非常的期待、陸軍軍政部在北克奇、於最近設立之巡警教習所內、入所之伊巴族之青年等、熱誠維持新生婆羅洲之希望、而猛訓練中、(照片以日本式軍隊之訓練、鍛鍊身心中之伊巴族)

文與畫 隔江遠眺蘇領
國東軍報道部員 池邊青李

在二層樓窗戶里、披着一塊木炭、這是爲了防止蘇西亞人特有的濕氣的多季較長、在玻璃窗戶的那邊是黑龍江、可以看到紅的綠的房子、那就是海蘭泡街!江的那邊是蘇聯的領域、然而越江而過者、是不允許的、那邊的河岸、上有着圍牆、所以正好遮着這邊的視線、

和龍縣紀念碑 嚴肅舉行建立式典

【延吉】康德七年三月二十五日於和龍縣(當時安圖縣)西方地區、會展開與金日成匪團約二百遭遇之壯烈無比之肉彈戰、對敵與以多大之損害、茲爲安撫爲間島省治安獻身陣亡中隊長飯田武市警正以下六十八名之英靈永傳其忠義之名於後世起見、前曾計畫於和龍縣當局現地建立記念碑、最近以其一切準備均告竣事、乃決於殉職之二十五日、隆重舉行記念碑建立式、

熱烈慶祝共滅美英 華北政委會三週年紀念行事

【北京】本月三十日爲國府還都、暨華北政委會成立三周年紀念日、屆時並舉行日專管租界及北京使館區交還典禮、華北一億民衆、於二十七日即開始舉行盛大慶祝、同時以華北政委會情報、而爲中心、動員各機關團體、展開熱烈慶祝行事、如昇放宣傳氣球、街頭搭擊滅英美燈塔、粘貼標語等、充溢慶祝氣象、北京於二十七日、自下午二時起、假長安戲院、開明戲院、舉行慶祝日本交還租界民衆大會、二十八日舉行日本交還租界慶祝電影大會、二十九日舉行撤廢治外法權交還租界講演大會、至三十日、則各種慶祝行事之熱烈將達最高潮、天津亦自二十七日起、舉行熱烈慶祝行事、午後一時假法租界光明電影院、於市公署新民會主辦下、舉行講演會、電影大會、下午五時半由半田宣傳處長廣播講演、

增產報國 獎勵家庭栽種蓖麻 利用全市隣組空地

蓖麻子實、含有良好之油、可作潤滑油、供飛行機以及所有機械化兵器使用、實一重要物資也、本年度奉天市公署並協和會、由全市之鄰組、利用空閑地、增植蓖麻、積極的向各家庭獎勵、此一增殖獎勵、奉天市分擔之生產目標爲九百四十九公里、一陌之土地、有約四十公斤之收穫分擔數量之達成、必要有二百三十八陌之空閑地、以播種蓖麻、再求種子與耕作方法於四月上旬、由各鄰組配布、播種由四月下旬起、至五月上旬、又最爲適宜、以簡單之工作、尚能作觀賞用實乃一舉兩得、是以市民對此頗爲喜愉、

促進時局教育向上 新設文教部四月一日開廳

【新京】行政機構改革新設之文教部、定四月一日開廳、厚生司體育科、禮教化科、二十九日新文教部總廳舍遷移、多數之桌椅、書架、打字機、及各種文書等、市內運搬業者、總動員、各科長立於陣頭指揮、職員打字員等總出動運搬重車排列如長蛇之陣、向至聖大路新文教部廳舍源移矣、卅一日午前九時半起、於民生部講堂、于大臣源田次長以下全職員出席之下、舉行分離式、四月一日由新大臣新次長列席、在新廳舍舉行明朗之文教部開廳式、

北滿輝煌 旅客動態

【滿洲里】滿洲里之發展、正與歐亞旅客之數目相比例進展、茲據來滿洲里關於在康德元年一月至本年二月九年二箇月間之國境上吞吐之旅客動態、向滿洲里東亞旅行社聽詢如下、

依據該社調查、入滿者一萬三千七百五人、出境者一萬七千百五十四人、合計三萬八百五十九人、一箇年平均出入約爲四千二百人、即康德元年至同六年之間其平和旅行的雖多少稍有消長但亦屬平均自歐洲大戰勃發以來至德蘇開戰之間即康德七年、因歐洲動亂而往來者顯形繁多二箇年間、已達至九千八百八十二人之距離的數字其後、依據戰爭方昨年作減成六百七十二人、故國際的明暗相關然可見、方以國籍類別觀之時大體如下、

日本(三、三四三人)、滿洲(七八二人)、德國(一二、〇三七人)、意大利(三二一人)、蘇聯(四、〇三三人)、美國(一、二六〇人)、英(三、二九一人)、法國(一、〇三二人)、挪威(四〇九人)、比利時(二二三人)、波蘭(四一七人)、荷蘭(三〇五人)及大小四十五個國家、差不多網羅全世界人然滿洲里之特殊性、在國境衛極爲重視、試觀左記各年別出入者

一、各年別

年度	入	出	計
康德元年	二、七〇四	一、一九三	三、八九七
同二年	二、二六七	一、八八三	四、一五〇
同三年	二、五一四	一、八一八	四、三三二
同四年	二、〇一七	一、二五〇	三、二六七
同五年	一、〇三〇	六九一	一、七二一
同六年	一、八二九	九九四	二、八二三
同七年	二、三四八	四、二〇七	六、五五五
同八年	一、九二九	一、三九八	三、三二七
同九年	四四七	二二五	六七二
同十年(一月二月)	六九	四六	一一五
計	一七、一五四	一三、七〇五	三〇、八五九

一、國籍人別

名	入	出	計
日本	一、八〇六	一、五三七	三、三四三
滿洲	三四五	四三七	七八二
中國	三二四	六二四	九四八
泰國	一	二一	二二
德國	五、五四五	六、四九二	一二、〇三七
意大利	二〇八	一一三	三二一
蘇聯	二、九二九	一、一〇四	四、〇三三
美國	九六七	二九三	一、二六〇
英國	二、二九〇	一、〇〇一	三、二九一
瑞士	一二六	一二九	二五五
瑞典	一九三	九〇	二八三
比利時	一一六	一〇七	二二三
挪威	二九六	一一三	四〇九
智利	三	丨	三
捷克斯羅法克	一三六	一四〇	二七六
土耳其	一八	九	二七
荷蘭	一五二	一五三	三〇五
法國	五九九	四三三	一、〇三二
依蘭	二〇	六	二六
羅馬尼亞	六	一六	二二
匍牙利	七	二一	二八
芬蘭	三七	二九	六六
保加利亞	丨	四	四
波蘭	二一三	二〇四	四一七
西圖	三七	三三	七〇
萊多維亞	七〇	四八	一一八
愛沙尼亞	一一	一二	二三
立陶宛	四〇	二六	六六
奧大利亞	一〇三	一〇八	二一一
葡萄牙	五五	八	六三
西班牙	八	丨	八
伊拉克	二	丨	二
巴西	二	丨	二
墨西哥	丨	三	三
烏拉圭	丨	一	一
加拿大	五	二	七
丹麥	三二三	二一〇	五三三
宏仕都拉斯	丨	二	二
叔利亞	三	一	四
埃及	一	丨	一
阿根廷	四	五	九
盧森堡	一	二	三
新錫蘭	丨	一〇	一〇
阿富汗	四	丨	四
其他(外蒙等)	一四九	一五八	三〇七
計	一七、一五四	一三、七〇五	三〇、八五九

較多德國人及英國人者、乃顯示大東亞戰爭開戰以來、帶水艦戰在海路中之危險性所致、

拉式足球春季鍊成會 四月四日起盛大舉行

【新京】本年度體育行事前陣之新京拉式足球春季鍊成大會、於體育聯盟新京事務局拉式足球部主辦下、以四月四日爲第一日、按左列日程舉行、本季不分爲一部二部、總括的進行比賽、

△四月四日
開會式(一時四十分)
電業對生必(二時)
日商對商業(三時半)
電業球場
△十一日
生必對新俱(一時)
電業對商業(二時半)
電業球場
△十八日
日商對鐵工(一時)
中銀對生必(二時半)
新俱對商業(同時)
中銀球場
△二十五日
滿炭對新俱(二時半)
中銀對鐵山(三時)
日商對生必(三時半)
△二十九日
生必對商業(一時半)
電業對日商(三時)
電業球場
△五月二日
生必對鐵山(一時)
中銀對日商(二時半)
中銀球場
△九日
中銀對電業(一時)
新俱對日商(三時)
電業球場
△十六日
生必對滿炭(一時)
電業對新俱(二時半)
中銀對商業(四時)
電業球場
△六月三日
中銀對新俱(二時)
日商對滿炭(三時半)
中銀球場

希將日婦偉大精神 介紹給我國婦女們
如蘭塾就學途中陳女士談

【下關】滿洲國女子爲學習日本婦道、赴佐賀縣武雄町如蘭塾第一回留日學生三十名、於二十八日早抵下關、同八時三十四分、發列赴佐賀、當將民生部大臣及奉天市長之禮書、向佐賀縣知事、及佐賀市長手呈、午後三時半、由佐賀啟赴武雄、一行中有奉天警察廳草會社陳主任之小姐陳舞華、(二八)代表一行、談話如下、來至憧憬已久之日本、不勝歡喜之至、對育成大東亞戰下忠勇義烈之將兵之日本婦人、崇拜已極、驟是之故、爲學習日本女子之精神而來、將來希望成一有體面之婦人、促使而歸矣、

龍華宮春季祭

【大連】市內東公園町龍華宮、當此、陰曆二月二十四日、陽曆三月二十九日、星期一、循例舉行春季四海龍王大典、當日午前十一時、於同廟殿、執行隆重祭祀後、更奏演大鼓、相聲、日人舞女等餘興、

社員會紀念式

撫順炭礦、因四月一日爲滿鐵創業三十六周年並社員會結成十六周年記念日、因此於當日午前十時在中央事務所前院、舉行盛大之記念式典、

配給毛巾襪子

【懷德】街公所於今通告各區牌、配給棉線手襪、如不領襪者、即購毛巾或襪子、刻下冰消凍解、天氣日暖、正去厚換薄之際、所配洋襪、滿爲臨時需品、洗臉衣服襪子尤當用之物、當局惠我人民無微不至、民衆莫不深喜均將踴躍往小賣商購領、

國民高等學校赴馬仲河行軍

【昌圖】本縣省立國民高等學校當局、爲鍛鍊學生之體力、乃於二十五日爲春季行軍之舉、是日天氣明朗、全體學生數百名、由金原副校長、李軍事教官及其他教師領導之下、於上午九時出發、步武堂堂、赴馬仲河之途、迄下午四時一行精神煥發中、而完成行軍之目的、歸校解散、

入營國兵壯行會 招開準備會議

【撫順】本縣從國兵法實施以來、每年四月一日都有大批國兵入營、爲優遇國兵激勵壯行、在入營的前幾日、照例開催合格壯丁入營壯行會、本年國兵民籍皮長謂使保氏、爲舉行盛大的壯行會、以下國家之干城、對一般民衆作熱烈的計劃、以情明強幹的才能、周密的計劃、業已準備完備、然尤恐有所遺憾、將於三月十七日、召集各關係機關幹部職員、開催打合會、以資籌思國兵預備訓練行事、所討論的是關於入營國兵預備訓練行事

一、期日、自三月廿八日至三十一日止四日間、

一、訓練以基本訓練爲本旨、以昂揚忠君愛國並認識時局之重大與涵養鄉土之愛及國兵義務之體得爲主旨、

一、場所協和會館、

青訓一期生舉行入所式

【昌圖】本縣青年訓練所對於本年度第一期訓練生、業經嚮管下各街村募集完了、計定員五十名、於本日(二十五日)在該所講堂、由縣本部長、及該所幹部職員、縣本部職員外各機關參加之下、舉行隆重入所式典、此後應入正式訓練之途、將來之成績當可期待、

國民儲蓄獎勵徽章當選發表

當選作(一篇)一部改作採用 賞金五百圓 東京市板橋區板橋町三ノ四三四 野澤保人

佳作(二篇)賞金五拾圓 横濱市鶴見區北寺尾町一五〇一 清田恒生

大連市霧島町六八霧島莊內 菅野與一

主催 新京大同大街滿洲中央銀行本店 國民儲蓄中央實踐委員會事務局

再者因應募作品九百餘件爲期愼重審査故當選發表日期遲延

服用乙字衛生參膏效驗捷速

神經病之簡捷療法 神經爲人身最大之用途得病則變幻莫測多由於環境刺激所致、服用參膏適得其宜、癲狂之原因、先天遺傳、梅毒入腦、跌仆損傷、環境不良、腦筋衰弱、暴受驚恐、痰迷心竅、痰氣上擾、

衛生參膏印有詳細說明書函索即寄關於病症之解答由發明人本奉芝負責詳答定價每盒十元每打十二盒一百元

奉天市小北街永積堂藥店批發 電話四四四九四號

養鷄報國

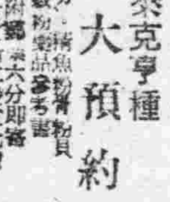

白色單冠 萊克亨種 大預約

初生雛 中雛

代理 一般初生雛魚粉肯粉貝粉 藥品參考書 備有詳細說明書 奉天市大北街二段五七號 森松養鷄場 振替口座奉天七二九七 電話四一二七三四

初學期 開始四月一日 日本語 簿記 日滿 專門 書院

備有簡章函索即寄插班生按程度隨時入學由本院給與定期乘車減價證 地址奉天瀋陽區一心街一段九四號電話(四)三三四六號又附設循環教授商業銀行簿記等課程 簿記專修科募集新生時間午後五至七

奉天漢英女子打字學院招生

一、日語打字科 四個月卒業隨時入學三月末止
一、商業英文打字科 大個月卒業四月一日開學
一、各科報名條件卒業以上、或同等學力者
一、新京函索、附郵票六分外城免試入學
一、奉天城內警察署旁路東胡同
一、外埠報名學生即日入校以便申請配給糧穀

奉天城內鐘樓南 電話四三九二一一番 郭氏醫院 產婦人科 小兒科 院長 女醫學士 郭李松林 書夜接產 負責戒煙

仁和祥種鷄場 春雛大分讓

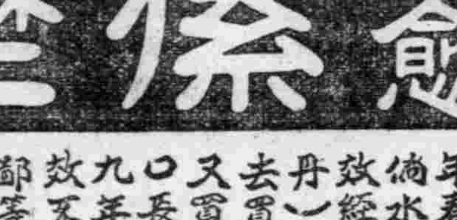

撫順化學 撫順中央大街中央 分讓場 表附 大街中央

奉季撫順 次回賽馬 四月一日(木) 四月二日(金) 四月三日(土) 四月四日(日) 四月九日(金) 四月十日(土) 四月十一日(日) 每日午前十一時半開賽(雨天順延) 滿洲馬事公會 撫順賽馬場

罹患年久的淋病與婦人病

百發百中・永久根治神効祕藥

京城 都藥房淋藥

噴噴好評 都藥房 奉天小西區鼠工街四五〇 合資會社

感謝 治愈 瘰癧 鼠瘡 撲毒丹

故者鄙人甥女雅貞患鼠瘡瘰癧病九年多初在頸項兩邊長出疙瘩數個有大有小不紅不痛並未在意每逢生氣或上火疙瘩就大連帶前胸腋窩等處均有疙瘩去年春天疼痛甚重潰破三處流濃倘水痛苦已極各處診治未見功效經同事介紹玉德堂有(撲毒丹)專治男女鼠瘡特別有效鄙去買來一盒甥女服後大見功效又買一盒藥未吃完疙瘩全消瘡口長平病症全愈鄙甥女患此病九年各種治法花錢若干毫未見效不料想服此藥兩盒將病治愈鄙等感激之餘謹將鄙甥女病愈照片等刊登報端聊申謝意並爲男女瘰癧鼠瘡者介紹焉

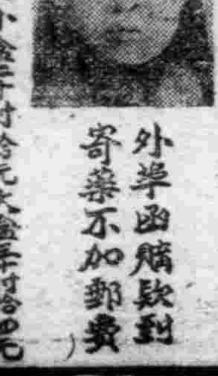

外埠函購款到寄藥不加郵費

撲毒丹 小盒二十付拾元大盒三十付拾四元

玉德堂 開設奉天小西門內中街利民藥房胡同 大西奉天小北市場 鳴謝人奉天大東街七五 張峻臣謹啟

關於康德十年度給水修繕工事施工之件

記

一、工事施工開始 康德十年四月一日

二、工事施工區域 左記之通

工事施工區域	指定業者並住址	電話
鐵西區一帶、大和區千代田通以南朝日區朝日街三段四段以南、長白街電車路以南	滿洲戶田組 鐵西區貴和街一段一一一號	五、一一九六番
大和區千代田通以北、敷島區康泰街及協和街朝日區朝日街一段二段以北、長白街電車路以北大西區、瀋陽區、東關區、大東區、運河區	義合祥 朝日區揚武街三段六五號	二、五一四二番
北陵區、皇姑區、敷島區厚生街小西區、北關區	細川組 北陵區昭安街六段七〇號	二、五一九五番

附記

一、修繕工事希向前記該當指定業者申請之

二、修繕費依滿本市公定價格指定從業人直接交付

三、關於修繕工事施工上之照會希向本市水道科給水股連絡爲荷

右告示

康德十年三月二十八日 奉天市長 王賢湋

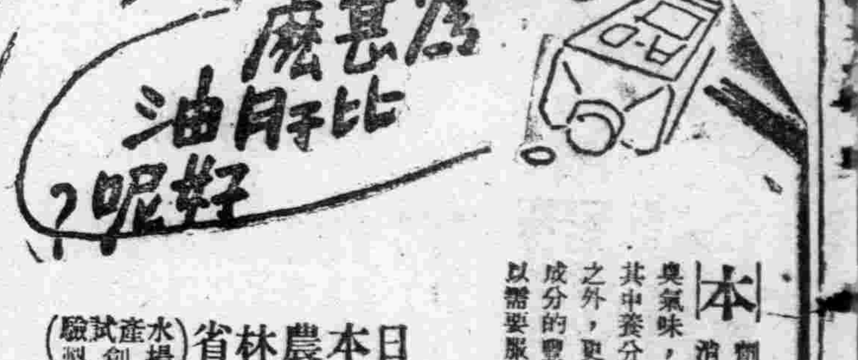

結核 虛弱 血虧 視力減弱 眼弱 貧血

日本農林省(水產試驗場創製)

本劑係肝臟實質製劑,沒有油分容易消化胃腸無害,沒有令人討厭的腥臭氣味,甘美易服老人幼童婦人服用咸宜其中養分除了含有肝油所有的維他命AD之外,更有維他命B,衛爾蒙,造血素,成分的豐富,製法的精良都在肝油以上所以需要服用肝油的人,請快改服「益体」。

全國藥房均售・包裝一〇〇錠

益体

完成決戰增產
實施士糞倍加運動

【吉林】於九年度農商部所示實績觀之、名實相符之穀倉吉林省、面目一新、吉林省本年度增產物之劃期目標[illegible]、當局以期完成此大目標、[illegible]省方乃[illegible]各縣旗士糞倍加運動、[illegible]

由縣公署、協和會、合作社職員等、巡回指導、於各自興村、在田中掛各耕作者之名牌、對除草不完全者、取徹底的懲罰方針、士糞倍加運動、除草運動、爲求二成增產之達成、萬全準備春耕。

爲週勞工家族 特配民需品

【錦州】我國爲大東亞戰爭之資源寶庫、物的資源固不待言、人的資源、勞働者亦[illegible]、北邊鎭護、我國首當其衝、高度國防建設、更要期待勞工、當局爲優遇勞工家族、特配民需品、使勞働者無內顧之憂、一心就役、法至良意至美也、當局之對於勞工、存心確實、可謂無微不至也。

軍援主事會議
決定昂揚奉仕精神

【新京】滿洲軍人後援會召開之康德十年度各地方主事會議、於本月廿七日、在新京議會本部會議室開會、第一日之情形、已誌前報、二十八日午前九時、繼續開會、以會務之改善、運營之向上等問題爲中心、中央並各地方主事熱烈交換意見、午後三時起、更由關東軍關係當局講演戰時下軍援事業之重要性、第二日午後五時會議終了、廿九日第三日仍開、更對會務之改善方策、種種協議、出席之本部職員及各地方主事都熱心陳述高見、一致決意本昂揚奉仕精神、與會後之赤誠、爲軍援事業前途邁進。

謀滿鮮華旅客輸送圓滑
四月一日實施改正列車時刻

滿鐵爲謀滿鮮華旅客輸送之圓滑化、於四月一日實施改正列車運轉時刻、二十六日其新時間表已發表、今次改正之特徵、由速度提高重點於輸送量之增加、因之『光』『望』『興亞』『大陸』等花形列車、延長運轉時間至六時間乃至九時間、但較現在時間結相當可觀之增加、故現在第五、第六兩列車(奉天釜山間)以三月末日限實行廢止、新時間表如次、

△滿鮮直通列車

上行

列車	驛	時刻
光	哈爾濱發	一七時二〇分
	新京着	二三、四〇
	發	二三、五八
	奉天着	六、四五
	發	七、〇三
	安東着	一三、一五
	發	一三、五〇
	京城着	二三、三〇
	發	二三、四〇
	釜山着	八、三五
望	新京發	八、三〇
	奉天着	一三、〇五
	發	一四、〇五
	安東着	二一、三五
	發	二二、一五
	京城着	九、五五
	發	一〇、〇五
	釜山着	二〇、四〇

下行

列車	驛	時刻
光	釜山發	一九、四〇
	京城着	五、〇五
	發	五、一五
	安東着	一五、五五
	發	一六、三〇
	奉天着	二三、三三
	發	二三、五八
	新京着	六、四〇
	發	七、〇五
	哈爾濱着	一二、四七
望	釜山發	七、三五
	京城着	一八、一〇
	發	一八、二〇
	安東着	六、〇五
	發	六、四〇
	奉天着	一四、二六
	發	一四、四〇
	新京着	二〇、一〇

△鮮滿華直通列車

上行

列車	驛	時刻
興亞	北京發	七、一〇
	奉天着	二三、四〇
	發	〇、〇五
	安東着	七、五〇
	發	八、四〇
	京城着	二〇、四五
	發	二一、〇〇
	釜山着	七、五五
大陸	北京發	一九、〇〇
	奉天着	一二、〇五
	發	一二、三〇
	安東着	二〇、二〇
	發	二一、〇〇
	京城着	九、〇五
	發	九、一五
	釜山着	二〇、〇五

下行

列車	驛	時刻
興亞	釜山發	二〇、一〇
	京城着	七、五五
	發	八、一〇
	安東着	二〇、五〇
	發	二一、五〇
	奉天着	六、三〇
	發	七、〇〇
	北京着	二三、一〇
大陸	釜山發	八、一〇
	京城着	九、〇五
	發	一九、一五

確保國民健康
徹底實施防疫

【新京】民生部保健司、爲期春期國民健康之確保、各種流行傳染病預防之徹底、業於本月廿六日、召開防疫關係者會議、更鑑於近日來各地方發生之傳染病、天花及發疹窒扶斯等傳染病較去年加多、故防疫當局、深望各地官民、一致注意預防傳染病、而勵行左記事項爲要、

一、絕對不可喝涼水、
一、時常洗手漱口、
一、吃的東西及食具要常刷洗清潔、
一、衣服必要常洗、
一、徹底驅逐蚤、及虱、等虫類、

△自家勞力之活用、尤其對婦女子勞動力之活用、△學校生徒青少年團之勤員、△於市街地勤勞奉公隊之徵集、△早期除草之徹底、並除草回數之增加△以自興村爲中心、改良除草器普及指導、等期完全除草之徹底、作物雜草之取除、從來二回除草者、改爲三回除草、三回除草者改四回、除草回數增加、常使畢田水田一律完美、省方組織除草巡回班、

運動、以四月二十一日之農雨日爲中心、完了省方由五月十日起至七月一日、展開一大完全除草運動、爲期耕作管理之徹底、當病虫害驅除之同時、並圖勤勞精神之昂揚、

綏化的今昔與縣聯 （續）

本社特派記者　郭雲鵬

魚貫排成一行、且爭先恐後急於購入、以致違反隣組互助精神、發生抑人揚己之心、對此現象因當喚醒一般縣民、使其自給自覺、然知現在之配給方法、要能不加以合理的改善、常掏不患寡而患不均之見地、對於配給圓滑上、予以一層努力、例如油類及棉花等的配給有不圓滑者、多實因不足論往往失去季節與時期、多季配給夏季者、夏季又把多季拿來使用、如此農民從如數領取、但不能顧燃眉之急、即有亦若無也、關於此點勿論如何、宜排除萬難勵行適時配給、又關於穀類配給、

化街方面、因集貨之徹底、實施、糧穀之街頭流入極積防止、因此街頭民食之配給、定感缺乏、希望由本年度徹底實施、以合理的配給、除此配給之外、並注重衛生設備之考慮、興和村、因係水田關係、膠皮鞋及淺水用棉布、希行優先配給、農繁期農耕馬之體力維持上、必需用豆餅、希行特別考慮、農村方面之各機關事務繁忙時有夜班勤務、無有煤油、感覺困難、宜公務從行順利計、希對煤油或蠟燭之特需與以考慮、

就提案者的明確見解、實在各持其實的發揮了協議員的實力、由於全場的贊同、

決、務將該案一任以對本部從卸、而圖滿解決、

安定檢後國民生活完成國家之勤員但我國民細胞之中核屯長、是不可不審查者因此綏河秦家兩分會提出特別提議於屯長不正派改善之件、要望建設農村、使其振興、化爲明朗鄉士、對於屯長之選派不能不加以改善、我國建設後由保甲制改爲街村制度而實施鄉保組織、尤其對於非遠擧派吏員辦築、而仍有少數屯甲長無能爲事、並徵駁短爲、實爲王道政治下之一大汚點、結果對此議案決定一任本部、關於民衆要望徹底要望之件、係雙河、秦家各分會共用提出者、幾以實行民意法自實施以來爲日尚淺、一般縣民對於新補法規尚未充分理解、而擔當事務之職員爲數本少、對於民意事務又未補當之訓練似有停頓之狀態、對於民意限本之需求有歸兩個月者、尙有不能受理者、以前實行之國勢調査、徒以該調査記載之民意原簿、而恐

不能正確、一般縣民因對於抄錄之手續之不熟操習之間書多不完備、因此反覆者亦爲數甚多、同時尙有不正之代書、從中貪圖暴利、如斯不僅與縣民一大不利、即對民籍亦恐難正確、故早急速加以改善、希各街村徹底整理通帳之對照、並對民籍申報者予以急速辦理、對於事代書人辦理者、如果或合適亦希予以辦理、高明的見解正大的理論、會順長將所提議案由各分會提出議案滿解決、綜觀以上分會提出之議案、涉及精誠協議、情勢非常緊張、中央決議事項廣泛、滿蒙居守、結果除一件重要者上程看其中關農產物緊急議案提出、其餘大端議以外、其餘或一任本部處理、因爲種問題、所以在任事後處理委員者、民生安定等議任實感重大、農民將來之發展市街之今後振興、有賴於處理委員諸君者、非常勞心鮮、希能掏誠把握、在可能範圍內、見諸實行乃爲縣民感激不已的事、（終）

無線電

三月三十日（星期二）

【甲】七、〇〇（新京）報時國歌新聞建國體操　七、三〇（大連）初等日本語講座高宮盛造　八、〇〇（新京）建國體操講讀（新京）唱片雅樂一、得勝令二、梅花三弄三、小菲岩四、蟠桃會五、雁過南樓六、太子行香七、千聲佛八、八仙花一〇、三〇（奉哈）經濟通訊正午（新京）報時歡鷄鳴讀（奉天）奉派大鼓馬齊龍走國（二六）霍爾棠

【乙】〇、三〇（新京）新聞一、〇〇（奉哈）經濟通訊四、〇〇（新京）新聞繼續四、三〇（奉大）食料品小賣價格四、五〇（奉哈）經濟通訊五、五〇（奉天）隣組新聞（撫順市）六、〇〇（哈爾濱）兒童時間（新京）新聞（哈爾濱）小曾樂會六、三〇（新京）中等日本語講座五百木元七、〇〇（新奉）報時、新聞、告知、東亞的勝利中華民國國民政府南京還都三週年記念七、三〇（新京）觀詞滿洲國務總理大臣張景惠通譯總務廳秘書官松本益雄（東京）觀詞日本內閣總理大臣東條英機（南京）答詞國民政府行政委員會委員長汪精衛八、〇〇（新京）話劇新村新文藝腔團編劇海華導演驛林八、三〇（大連）謠曲寶如醉酒大連新聞國民須知（新京）新聞九、三〇（奉大）許振雅社九、三〇（二八）朱桐詞五女七貞（三）〇（新京）歌曲唱片、月圓花好一周璇二、拷紅一周璇三、尤賽賽一朱秋痕四、村姑娘一朱秋痕五、思母一陳秋霞六、秋的讚美一周璇七、思君詞一朱秋痕八四季相思一周璇

各街村吏員 勤務地發表

【遼陽】縣庶務科、曾於本年一月間、募集街村吏員、並實施兩月間之教養訓練、現已期滿、特所有人員、派遣各街村勤業事務員、及屆爲各街村勤業事務員、業已通令各街村長知照、其氏名誌左、

△勸業事務員、錢玉文（華子街）李金山、劉卜街）李述王文光、（安平街）李述、（黃泥村）宋振庭（纏汀村）李家村）李世榮、（田官村）張超、（大甸子）許承元、（八里村）齊守義、（首山村）盧恩達、（田官村）△街村屬員、劉逢永、（唐馬寨）邸玉祿、（河欄村）石鍾佩、（吉洞村）王殿香、（買家村）蔣玉珠、（連河村）秦名俊、（王家台村）曹紹綱、（柳河村）趙宗儉、（千山村）陳寶宣、（沙嶺村）成啓忠、（張台村）陳宗強、（河南村）李世仁、劉福恒、（沙嶺村）李德仁、（孤家子村）李連榮、（穆家村）朱鳳岐、（沙嶺村）何魁然、（穆台村）劉大遠、（陳昌村）朱秀鐘、（來河村）劉純義、（陽氣村）嵩寶卿、（河村）趙士錦、（慶家村）呂榮志、（甜水村）洪國全、（石橋村）劉守訓、（大鄭村）

擧全力完成增產
結成戰時生產推進本部

【興京】當茲大東亞戰爭下增產一項乃爲重大任務、擧縣下之全智能、全勞力、以期施策之徹底、而圖任務完遂之我縣結成戰時生產推進本部、昨日擧行結成式典、各機關長、警察署長、街村長、地主代表列席之下、行國民儀禮後、由縣長對於本部役員之任命、並由本部長訓示、其次由仮本總務科長、佐藤林政科長、黑澤農務股長等之本年度增產計劃之說明、繼由合作社理事長、協和會事務長宣誓、對此全面協力作戰、第二班員李登錄股長、王教育股長、劉屬官披露其等之熱烈決意、其後由第一班長向本部長行宣誓、於萬歲三唱聲中閉會、

宣誓文

我等擧全身心總力、挺身於增產計劃之達成、以迎大東亞戰爭之必勝、而誓忠誠於皇帝陛下、謹此宣誓。

興京縣戰時生產推進本部職員一同

普及寄留法趣旨

【樺甸】我國最高司法當局、爲確定國內人口數目起見、特頒佈寄留法、以準備施行、本縣公署、茲奉吉林省長令發新京司法部訓令及佈告到縣、縣長趙振邦氏、奉令後因距實行期、迫在眉睫、一面立將佈告轉發管下各街村長、擇要張貼、傳入民一體週知、一面召集各街村當擔責任者開講習、以期徹底明瞭該法之趣旨、用免辦理時、發生遺憾、

驛	時刻
安東着	七、一五
發	七、五五
奉天着	一五、五九
發	一六、一〇
北京着	九、一〇

△路經北鮮之直通列車

下行

列車	驛	時刻
三〇一列車	京城發	八、四五
	清津着	六、〇五
	發	六、二〇
	圖們着	一二、一七
	發	一二、五一
	牡丹江着	一九、一九
三〇九列車	京城發	一九、四〇
	清津着	二一、二五
	發	二一、四五
	圖們着	四、二三
	發	五、一五
	牡丹江着	一一、四〇

上行

列車	驛	時刻
三〇二列車	牡丹江發	一一、一〇
	圖們着	一七、二七
	發	一八、〇〇
	清津着	二二、五五
	發	二三、一〇
	京城着	二〇、一八
三一〇列車	牡丹江發	一八、五〇
	圖們着	〇、五六
	發	一、四五
	清津着	七、一〇
	發	七、二五
	京城着	八、二〇

節婦善行仁義可風
榮受慈善總會贈匾

【撫順】本縣旁水村荒山咀屯、節婦盛趙清貞氏、志操冰霜、生性和善、建國前爲德惠双合山、慈善會員、施捨資財、倡辦慈善、苦口婆心、代天宣化、而世事艱辛、更任勞任怨、早已樹立赫赫善功、迨康德二年乃夫病故、氏於悲痛之餘、矢志不嫁、並益堅慈善渡人之念矣、終以至誠感動全家、共襄善擧、而盛氏對該會濟生院孤兒教養事業、深俱熱心、提携愛撫、無微不至、足使棄嬰者得生、無依者能立、以善爲心腸、救孤恤貧、未嘗一日或懈也、察此善行於婦女中尚未必多得、而況求之巾幗、而更得之當婦人哉、前者新京博濟慈善總會、爲彰揚善績、普化仁風、特賜『樂善不倦』匾額一方、須贈盛宅、茲聞總會陳理事及彎鎭李會長、親赴盛宅、於三月十七日擧行善區懸掛式、提前邀集現地機關代表相洞、濟席贊盛、事、一時嘉賓盈席、父老鄉親畢至、各致獎勉之詞、同仲欽敬不已、非僅光耀盛宅、而鄉里與有榮焉、堪稱王濟國家仁風博厚、

協力建設煤礦農村
確立戰時增產體制
樹立北票炭礦地盤育成要綱案

【錦州】阜新、北票兩大煤礦之獨立、爲戰爭遂行上不可缺之煤增產、招來莫大寄與、尤其當地官民、非常感激、乃對生產當局盡以全幅的協力、錦州省公署爲協力之第一步、先樹立北票煤礦地盤育成要綱（案）以爲增產推進之一翼、其大要如左以五年計畫建設煤礦村爲以持久戰體制而向攻勢邁進、

一、方針

即應基本國策積極的推進煤產同時、速脫去必須勞働力之國外依存並緊急供出之需給方法、而行不適集家者並鄉農家族之積極內集、礦移住、建設以謀恆久的地盤之滋養育成、而期勞力之確保與增產目的之完遂、

二、要領

（甲）北票煤礦之地盤、逐來爲民生部大臣指定之熱河省喀喇沁右旗敖漢旗、喀喇沁中旗、青龍縣及錦州省吐默特中旗、吐默特右旗、綏中縣、與城縣之五旗三縣將來集約於當地吐默特中旗之一旗

（乙）爲期右目標之實現、移住省內地盤各縣旗之優秀家族持勞働者自康德十年以五個年計畫建設煤礦鄉村、

（丙）煤礦所要勞力、以家族持勞働者通勤工及定着之單身工爲原則不得已之不足以供出補之、

（丁）煤礦鑛勞働者之訓練、勞務管理的改善、努力勞働性之昂揚、以力謀勞力量之節減、戊省並吐默特中旗指導煤礦、實施關於移住家族持勞働者並緊急供出勞工之定着各般工作、

（戊）鄉村建設並恆久的地盤育成所需之經費、除煤礦負担外由自省及關係縣旗之助成金、

三、措置

1、省爲圖對省內地盤縣旗之省外緊急就勞勞働者供出數之確保
2、省及地盤縣旗調勞需糧食、生必品及建設資材之確保圓滑設定之萬全
3、省及地盤縣旗抑制農業工資之昂騰、講求農業勞働勞働者之勤搖防止萬全措置
4、省及中旗限制煤礦地之一般土建等之勞工募集、
（乙）煤礦側之措置
1、國外勞働者之募集業務、臨各縣旗已來地之未普及徹底、今者更轉向一般工場、或事業場、由警署、華工方面、因已根絕疫源、但一般大小工場勞工等、尙[illegible]
2、謀住宅建設資材並所要勞需之確保、

速行停止、省外之地盤漸次拋棄

3、對移住家族樹立副業指導策

4、謀勞務關係職員之陣容強化質的向上以謀勞務管理之適正刷新、

對一般勞働者 普及防疫消毒

【營口】現下天氣暖和、百疫流行、州廳衛生課、爲防患未然計、本年防疫方針、擬勵於從事檢後增產之勞働者、故日前在勞工集團住宅之東部碧山莊、勞工宿舍內、不分房屋、便所、無遺處的消毒、勞働者、共浴消毒池、福昌華工方面、因已根絕疫源、但一般大小工場勞工等、尙未普及徹底、今者更轉向一般工場、或事業場、由警署衛生係、特派衛生夫及技術員、臨各場普飭、並實施消毒藥水、且撤消毒池之設置者、則以海務局、消毒池開放、任其沐浴消毒、

爲謀適材適所配置
幹部警官人事更動

【昌圖】本縣警務科、爲一部本縣警備人事陣容、並謀適材適所、發揮警察威力起見、近數日內、將所屬幹部警察官、加以異動、其氏名如下、
（一）警佐級、保安股長郝永厚轉警備隊勤務兼警官教習所主任教官、八面城警察署長田雨農轉保安股長、傳家屯警察署長唐紹忱轉八面城警察署長、警務科警佐李孔範參轉雙廟子警察署長、
（二）警尉級、警務科經濟保安股警尉朱有昇轉双廟子警察署外勤監督、警官教習所教習長同朱述明進級警佐派充、傳家屯警察署長、
警務科經濟保安股勤務、警務科警尉王運和派充督察員勤務、昌圖警察署外勤監督沈元璋轉警務科督察員勤務、警尉補李忠權進級警尉派充昌圖警察署外勤監督、

自興村增產 爲各村標榜

【海城】行政當局、以本縣擁有八十五萬之多數人口、及種類繁殖之礦產、土質肥沃之穀倉、其以土之良好條件、對於糧產報國、較全省任何縣分、確有事半功倍之希望與把握、是以康德十年度的縣行政方針、較全省定、以全縣第一爲目標、由

祝新國兵入營
街擧行壯行會

【昌圖】本年度合格壯丁、行將入營、縣下各街村對於管內國兵、均擧行隆重壯行會縣城街公所、茲如下列擧行、各機關一體參加之下、殊稱盛況、
（一）日時、三月二十六日午後一時、
（二）場所、昌圖城街公所、
（三）順序、一、開式之辭二、向國旗敬禮、三、國民儀禮、四、歡讀、五、壯行之辭、六、來賓祝辭、七、入營者代表答辭、八、閉式之辭、九、簡單宴會、十、萬歲三唱、十一、向國旗敬禮、十二、退場、

在金州各會屯 各設果實支部

【大連】金州管內、年來草果栽培者、漸增加、尤以關東州內、各會屯、頗有普及之勢、今後爲促進果實組合、同業者、創立果實組合、以爲共同購買資材、統制生產完遂、防止高價買賣、一方更於管內十八會屯、各設以支部、由同支部、任用實行員、不時的指導經營改善方法、至秋收時、調查出產數量、以便集貨、

利用鄰保精神 行配給生必品

【昌圖】本縣專賣品之配給、向由協和會指導下、利用鄰保制度、已獲得顯著之實效、故本年其他生必品配給、經各關係當局協議結果、亦有援用前法之必要、

關東州地方費預算
計六百二十六萬圓

昭和十八年度關東州地方費預算、前於關東局、按縱行本年度之預算編成方針下各種施策舉辦之下、進行審議中、刻已決定、總額六百二十六萬九千圓、比之十七年度、約增加百五十萬圓、統查十八年度、該事業費中、最主要者、爲教育機關之擴充、保健衛生設備之擴充、衛生設施、防水道、水道工事推進、並國民組織立等進重點、總預算中、主要爲大連沙河口間、商業道路開發費、二百五十四萬圓、大連金州市內、工業用道路鋪裝費九十五萬圓、保健指導所開設費、七十八萬八千二百圓、大連市消水道完成後、於奉天公費、地方費之補助額、即本年度、比去年度之七十五萬圓、他州內各會、因該日本人關會長、轉役以人事費十二萬五千圓、

爲宣傳增產 講演班蒞昌

【昌圖】爲達成增產報國之使命、由中央本部指導部編成之教化團體講演班一行三人蒞昌、當由縣本部弘報部門招集該城各組員百五百人之多、於十九日午後一時假公會堂開催講演會、對於大東亞戰爭至增產報國之使命及意義、闡明無遺、一般聽衆有甚深之覺醒、所收成果頗大、午後一時圓滿閉會後、復不辭辛勞、由縣本部職員領導之下、赴亮中村（自興村）華家屯等農村實驗、實行對農民層爲講演工作、

謀寄留法徹底
招集班組長開講演會

【昌圖】縣城街公所鑒於寄留法實行之初、爲期一般人民徹底明瞭起見、乃於二十四日上午、假公會堂內、招集全城各班組長、由街公所當局及關係機關派員到場、由責任者對於寄留法之內容及辦法、詳細解說、除班組長徹底宣傳後、並希對組內民戶、得之成果、殊堪滿足、

縣長薛縣長、領導之下、督勵全體職員以奉公的人員、一力邁進、實踐增產報國的熱誠、故對於糧產部門一日、更以自興村（大甲屯）村長戴世譽、指導員韓寶玉等、刻該村、已節推進班下屯、以身作則、從事農業增產、首先解決耕作物之工作、（一）洋麻、棉花、黃菸、（二）選擇適地適種之田陌、樹立標準農業物、用間全國一致增產之要望該村以自興村的態勢、精耕細作、想用秋穫之時、其實最必能獨樹一幟、

回收敵性唱片

【營口】擊滅美英之思想乃完全殲滅美英、美英所發放之敵性音樂以其用作思想戰略之『音之彈丸』、全部滲透於地球之上、敵以卑俗低調及頹廢之民、讀調之歌曲、或煽情之衰樂作爲思想戰之尖兵、我等須思之如此音樂所播布下之毒素時則將會變出不寒而慄矣、將敵之美英人作詞、作曲之音樂作品及片唱等全部摘出、作我等一同力建設此健全之國民音樂、以『貫宅有否敵性之音樂唱片』即或戰爭終了時亦絕對嚴禁購取此等唱片、四月三、四、五日三日間自午前十時至午後六時於平本洋行樓上收回敵性之唱片務請全部供出爲要、將收回之唱片全部打碎然後製造健全之唱片以昂揚擊滅英美之國民志氣、供出唱片收買之價格十二吋盤一毛八分、十吋盤一毛、供出者如納與關東軍不服應收回或拒絕供出之、『不心得者』時、即認爲違反治安警察法第十五條加以嚴重處罰、對此要望一般市民充分注意、

爲謀警政刷新 警佐人事異動

【台安】台安縣警務科長武守城、蒞任以來、對於警政、力謀刷新、現省方又爲警政進展計、在縣警務科設置警務督查分室、以台安警務督員、李之心田調陞分室督察員、李之遺缺以保安衛生股長張恆廉接充、張之遺缺、以司法股長張春吉接充、警務股長王振中、奉合轉勤海城、王之遺缺、以經濟保安股長王俊儒接充、王之遺缺、以教養督查主任、王允湖接充、桑林子警長張炳光、辭職照准、遺缺以黃沙坨署長、張俊遐調充、張之遺缺、以新陞樂佐郭恩毅接充、現已發令、各就各職、

防臭·消毒·殺虫

蒼蠅牌芳香液

滿洲驅虫劑株式會社
新京興安大路

春雛

三一養鷄場
分場　公主嶺西本町二
三一昌記孵化場

募集
人工孵化技術研究員　第四期研究員第一期通信研究員
詳章郵票六分

凌雲醫院

內科　小兒科　皮膚科　產婦科　齒科　理療一般　其他

專攻接生習門人員　各科診療專門醫師擔任　赤貧者免費治療每禮拜一三五午前八九時爲限　院址奉天市大西關局胡同內一心街一段三三號　電話四三五一一號

文票遺失聲明
本號於康德九年十二月二十四日由拜泉中央銀行匯往營口一四八〇號支票一張國幣六百八十元不幸途中遺失除該行業經聲明掛失票外嗣後無論落於何人之手概作廢紙特此
營口中洲楊啓

募人工孵化函授員
簡單付郵四分寄營口太康區迎春街二九番名利社孵化所

募集
一、打字員若干名
限女子有經驗者　希望者携親筆履歷書附像片前來接洽可也
大和區隅田町九號　康德新聞社奉天支社　盛京時報

招聘教師
一、額數　男性兩名（體育主任一名兼級任一名）
一、年齡　二十二歲以上
一、資格　中等學校卒業者
一、待遇　依照縣經縣而與市公立學校相同
右希望者持履歷書及卒業成績證明書來校接洽
奉天市私立伊斯蘭國民優級學校
奉天市惠工街一段一〇八　電話（二）七一四二

北京命相神算雲遊奇子
神靈子到奉
批判人生命運、終身貴賤、榮枯得失、成敗興衰、何年聯婚、過去吉凶、未來否泰、淋漓判斷、使君不入黃粱、深望各界[illegible]

初生中雛成雞
魚骨、貝粉等詳章附郵六分即寄
撫順城內東三胡同四八
競農養鷄場　振替奉天七三四五

中央大戲院
北京富連成班
乾坤鬪法
[illegible]

雙龍化積膏
特製三腎丸
虎骨熊油膏
奉天德潤堂藥局發行

化膿症、淋菌性疾患
三·四服法之偉功！
內服根割爾係取極純粹的化學元素，據獨自組成率—化學的構造而所嚴製，故對化膿菌淋菌—尤其惡性淋菌，發揮最高限度的殺菌治療作用。
即依內服一法（三日服藥後四日休藥，是獨特的三四服法）其強大藥力立刻殺除身體組織及病部菌巢中之淋菌，膿菌，使之瞬時間自然死滅。
由是經最初的三日服藥期間之後，始生爽滅淋菌，以現確實的治療效果，而停止膿的分泌及局部症狀，急速呈致尿之清澄，結果任憑怎樣痼疾，亦均見完全治癒之效果。
如若夫妻同患淋疾，總須同時互相協助之下服用本劑，以期完璧的治療效果，不然因其互感相染永不能達得治癒目的。
◆一衡單五四片、二衡單一〇八片、四衡單二二六片、各地有信用的大藥房、皆有「內服根割爾」出賣
內服　根割爾
總行　東京　河原商店

感謝靈藥
肺病救星
故者敝人張玉珩自幼充商遲眠早起又兼食不宜時日積月累成了肺癆日漸面黃肌瘦初不時見咳嗽不很注意近幾年愈咳愈重夜不成眠吐痰帶血[illegible]
感謝人奉天皇姑屯源發盛　張玉珩謹啓
新京義和謙藥店　安東瑞祥泰藥房　吉林民生大藥房　凌源濟生大藥房　海城商和藥店　西安讀泰藥房　莊河滿洲藥房　密山德泰藥店　扶餘志慶藥房　撫順信和東藥房　東寧同和壹藥店　通遼仁昌長藥店　[illegible]